



Castro Daire
Município

DOCUMENTOS PREVISIONAIS

MUNICÍPIO DE CASTRO DAIRE

2026-2030



Organograma dos Serviços Municipais de Castro Daire

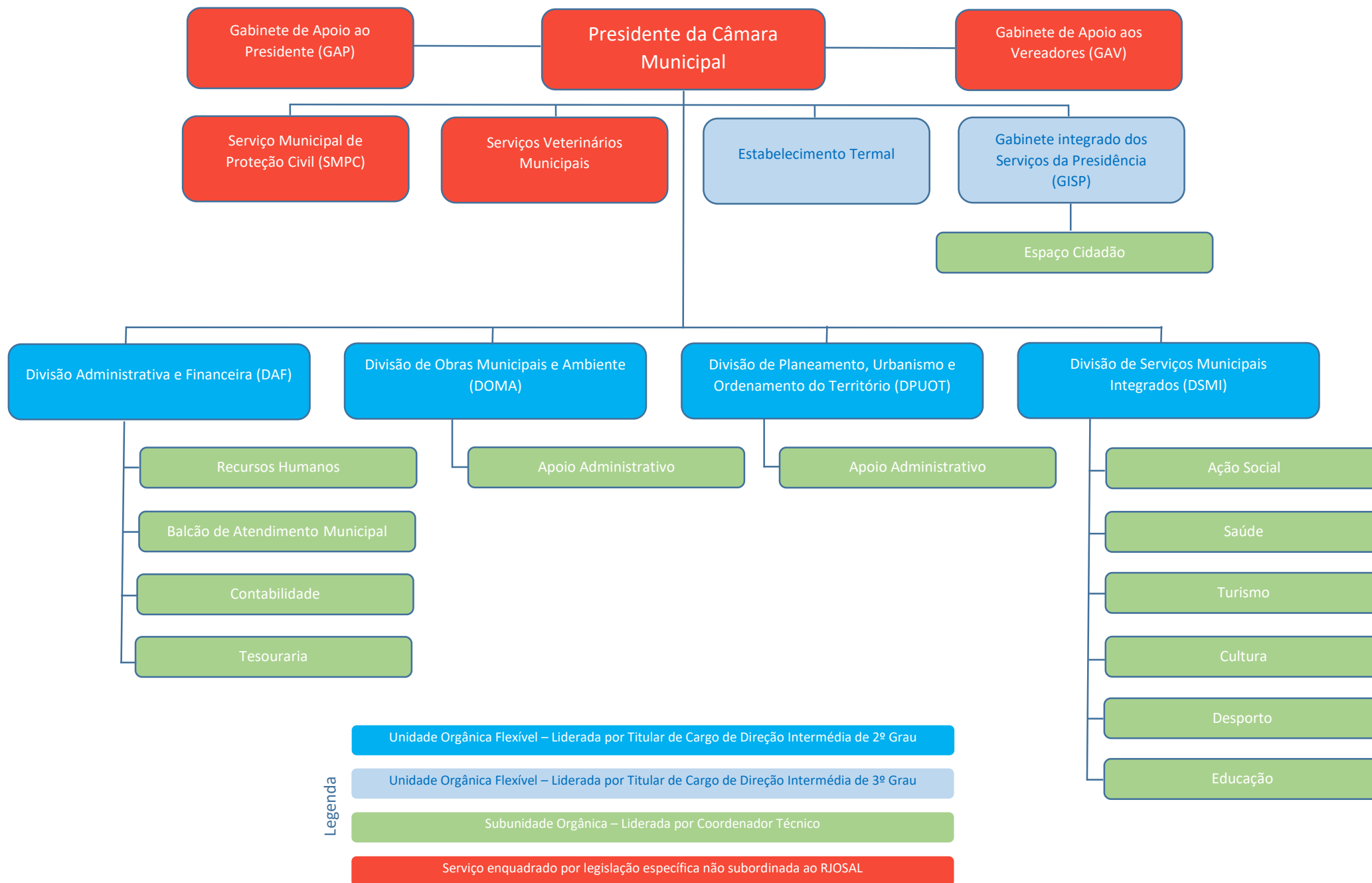

Município de Castro Daire

Mapa de Pessoal para o ano de 2026

(Artigos número 28.º, 29.º e 30.º da LTFP, Anexo à Lei n.º 35/2014 de 20 de junho, na sua atual redação)

Atribuição/ Competência/Atividade	Afetações	Cargo / Carreira / Categoria	Postos de Trabalho						SPI	Obs.
			Contrato por Tempo Indeterminado			Contrato a Termo Resolutivo Certo				
			Ocupados	A Ocupar	Total	Celebrados	A Celebrar	Total		
Serviço Municipal Proteção Civil Gabinete Técnico Florestal	Serviço Municipal de Proteção Civil Gabinete Técnico Florestal	Comandante Operacional Municipal	0	1	1	0	0	0		
		Técnico Superior	1	1	2	0	0	0		
		Assistente Técnico	1	0	1	0	0	0		
		Total de Serviço	2	2	4	0	0	0	0	

Atribuição/ Competência/Atividade	Afetações	Cargo / Carreira / Categoria	Postos de Trabalho						SPI	Obs.
			Contrato por Tempo Indeterminado			Contrato a Termo Resolutivo Certo				
			Ocupados	A Ocupar	Total	Celebrados	A Celebrar	Total		
Serviços Veterinários Municipais	Serviços Veterinários Municipais	Técnico Superior	1	0	1	0	0	0		
		Assistente Operacional	0	2	2	0	0	0		
		Total de Serviço	1	2	3	0	0	0	0	

Serviços / Divisões	Afetações	Cargo / Carreira / Categoria	Postos de Trabalho						SPI	Obs.
			Contrato por Tempo Indeterminado			Contrato a Termo Resolutivo Certo				
			Ocupados	A Ocupar	Total	Celebrados	A Celebrar	Total		
Estabelecimento Termal Parque de Campismo	Estabelecimento Termal Parque de Campismo	Chefe de Unidade	0	1	1	0	0	0		
		Técnico Superior	1	0	1	0	0	0		
		Assistente Técnico	3	0	3	0	0	0		
		Assistente Operacional	0	3	3	23	29	52		a)
Total de Serviço	4	4	8	23	29	52	0			

Município de Castro Daire

Mapa de Pessoal para o ano de 2026

(Artigos número 28.º, 29.º e 30.º da LTFP, Anexo à Lei n.º 35/2014 de 20 de junho, na sua atual redação)

Serviços / Divisões	Afetações	Cargo / Carreira / Categoria	Postos de Trabalho						SPI	Obs.	
			Contrato por tempo Indeterminado			Contrato a Termo Resolutivo Certo					
			Ocupados	A Ocupar	Total	Celebrados	A Celebrar	Total			
Gabinete Integrado dos Serviços da Presidência	Gabinete Integrado Serviços Presidência	Chefe de Unidade	0	1	1	0	0	0			
	Subtotal		0	1	1	0	0	0			
	Gabinete Jurídico	Técnico Superior		1	2	3	0	0	0		
		Assistente Técnico		0	2	2	0	0	0		
	Subtotal		1	4	5	0	0	0			
	Gabinete Comunicação e Imagem	Técnico Superior		2	1	3	0	0	0		b) c)
		Assistente Técnico		0	1	1	0	0	0		
		Assistente Operacional		0	2	2	0	0	0		
	Subtotal		2	4	6	0	0	0			
	Gabinete de Auditoria e Controlo Interno	Técnico Superior		0	1	1	0	0	0		
		Assistente Técnico		0	1	1	0	0	0		
	Subtotal		0	2	2	0	0	0			
	CPCJ	Técnico Superior		1	0	1	0	0	0		
		Assistente Técnico		1	0	1	0	0	0		
	Subtotal		2	0	2	0	0	0			
	Gabinete de Inserção Profissional	Técnico Superior		1	0	1	0	0	0		
		Assistente Técnico		0	1	1	0	0	0		
	Subtotal		1	1	2	0	0	0			
	Espaço Cidadão	Técnico Superior		0	1	1	0	0	0		
		Coordenador Técnico		1	0	1	0	0	0		
		Assistente Técnico		3	3	6	0	0	0		
		Assistente Operacional		0	2	2	0	0	0		
	Subtotal		4	6	10	0	0	0			
	Incubadora de Empresas	Técnico Superior		0	1	1	0	0	0		
		Assistente Técnico		0	1	1	0	0	0		
	Subtotal		0	2	2	0	0	0			
	Gabinete de Apoio ao Empreendedor	Técnico Superior		0	1	1	0	0	0		
		Assistente Técnico		0	1	1	0	0	0		
Subtotal		0	2	2	0	0	0				
Gabinete de Apoio ao Emigrante	Técnico Superior		0	1	1	0	0	0			
	Assistente Técnico		0	1	1	0	0	0			
Subtotal		0	2	2	0	0	0				
Gabinete de Apoio ao Agricultor	Técnico Superior		0	1	1	0	0	0			
	Assistente Operacional		0	1	1	0	0	0			
Subtotal		0	2	2	0	0	0				
Informática	Especialista de sistemas e tecnologias de informação		0	1	1	0	0	0			
	Técnico de sistemas e tecnologias de informação		1	1	2	0	0	0		d)	
Subtotal		1	2	3	0	0	0				
Total de Serviço			11	28	39	0	0	0	0		

Município de Castro Daire

Mapa de Pessoal para o ano de 2026

(Artigos número 28.º, 29.º e 30.º da LTFP, Anexo à Lei n.º 35/2014 de 20 de junho, na sua atual redação)

Serviços / Divisões	Afetações	Cargo / Carreira / Categoria	Postos de Trabalho						SPI	Obs.	
			Contrato por Tempo Indeterminado			Contrato a Termo Resolutivo Certo					
			Ocupados	A Ocupar	Total	Celebrados	A Celebrar	Total			
Divisão Administrativa e Financeira		Chefe de Divisão	1	0	1	0	0	0		e)	
		Subtotal	1	0	1	0	0	0			
		Recursos Humanos	Técnico Superior	1	0	1	0	0	0		
			Coordenador Técnico	1	0	1	0	0	0		
			Assistente Técnico	3	0	3	0	0	0		
			Subtotal	5	0	5	0	0	0		
		Gestão Documental e Arquivo	Técnico Superior	0	1	1	0	0	0		
			Assistente Técnico	1	1	2	0	0	0		
			Subtotal	1	2	3	0	0	0		
		Balcão de Atendimento Municipal	Coordenador Técnico	1	0	1	0	0	0		
			Assistente Técnico	6	3	9	0	0	0		
			Assistente Operacional	0	2	2	0	0	0		
			Subtotal	7	5	12	0	0	0		
		Contabilidade	Técnico Superior	3	1	4	0	0	0		
			Coordenador Técnico	1	0	1	0	0	0		
			Assistente Técnico	3	2	5	0	0	0		
			Subtotal	7	3	10	0	0	0		
		Património	Técnico Superior	0	1	1	0	0	0		
			Assistente Técnico	1	0	1	0	0	0		
			Subtotal	1	1	2	0	0	0		
		Aprovisionamento	Técnico Superior	1	0	1	0	0	0		
			Assistente Técnico	1	0	1	0	0	0		
			Subtotal	2	0	2	0	0	0		
		Tesouraria	Coordenador Técnico	1	0	1	0	0	0		
			Assistente Técnico	1	1	2	0	0	0		
			Subtotal	2	1	3	0	0	0		
		Total de Serviço	26	12	38	0	0	0	0		

Município de Castro Daire

Mapa de Pessoal para o ano de 2026

Serviços / Divisões	Afetações	Cargo / Carreira / Categoria	Postos de Trabalho						SPI	Obs.	
			Contrato por Tempo Indeterminado			Contrato a Termo Resolutivo Certo					
			Ocupados	A Ocupar	Total	Celebrados	A Celebrar	Total			
Divisão de Serviços Municipais Integrados		Chefe de Divisão	0	1	1	0	0	0		e)	
		Subtotal	0	1	1	0	0	0			
		Turismo	Técnico Superior	2	0	2	0	0	0		
			Coordenador Técnico	0	1	1	0	0	0		
			Assistente Técnico	1	2	3	0	0	0		
			Assistente Operacional	0	2	2	0	0	0		
		Subtotal	3	5	8	0	0	0			
		Associativismo e Juventude	Técnico Superior	2	0	2	0	0	0		
			Assistente Técnico	1	0	1	0	0	0		
			Assistente Operacional	0	2	2	0	0	0		
		Subtotal	3	2	5	0	0	0			
		Educação	Técnico Superior	2	0	2	0	0	0		
			Coordenador Técnico	1	0	1	0	0	0		
			Assistente Técnico	11	0	11	0	0	0		f)
			Encarregado Operacional	3	0	3	0	0	0		
			Assistente Operacional	119	7	126	0	12	12		f),g)
		Subtotal	136	7	143	0	12	12			
		Ação Social	Técnico Superior	4	0	4	2	0	2		
			Coordenador Técnico	0	1	1	0	0	0		
			Assistente Técnico	1	1	2	0	0	0		
			Assistente Operacional	2	1	3	0	0	0		
		Subtotal	7	3	10	2	0	2			
		Cultura	Técnico Superior	1	0	1	0	0	0		
			Coordenador Técnico	1	0	1	0	0	0		
			Assistente Técnico	5	0	5	0	0	0		
			Assistente Operacional	1	2	3	0	0	0		
		Subtotal	8	2	10	0	0	0			
	Desporto	Técnico Superior	8	0	8	0	0	0		h)	
		Coordenador Técnico	0	1	1	0	0	0			
		Assistente Técnico	9	3	12	0	0	0		g)	
		Assistente Operacional	6	2	8	0	0	0			
	Subtotal	23	6	29	0	0	0				
	Saúde	Enfermeiro	1	0	1	0	0	0			
		Técnico Superior	1	0	1	0	0	0			
		Coordenador Técnico	0	1	1	0	0	0			
		Assistente Operacional	5	4	9	0	0	0			
	Subtotal	7	5	12	0	0	0				
		Total de Serviço	187	31	218	2	12	14	0		

Município de Castro Daire

Mapa de Pessoal para o ano de 2026

(Artigos número 28.º, 29.º e 30.º da LTFP, Anexo à Lei n.º 35/2014 de 20 de junho, na sua atual redação)

Serviços / Divisões	Afetações	Cargo / Carreira / Categoria	Postos de Trabalho						SPI	Obs.
			Contrato por Tempo Indeterminado			Contrato a Termo Resolutivo Certo				
			Ocupados	A Ocupar	Total	Celebrados	A Celebrar	Total		
Divisão de Obras Municipais e Ambiente		Chefe de Divisão	1	0	1	0	0	0		e)
		Subtotal	1	0	1	0	0	0	0	
	Apoio Administrativo	Coordenador Técnico	1	0	1	0	0	0		
		Assistente Técnico	2	0	2	0	0	0		
		Subtotal	3	0	3	0	0	0	0	
	Obras por Empreitadas	Técnico Superior	4	0	4	0	0	0		
		Subtotal	4	0	4	0	0	0	0	
	Obras por Administração Direta	Técnico Superior	0	1	1	0	0	0		
		Assistente Técnico	2	0	2	0	0	0		
		Encarregado Geral Operacional	1	0	1	0	0	0		
		Encarregado Operacional	1	1	2	0	0	0		
		Assistente Operacional	27	6	33	0	0	0	18	i)
		Subtotal	31	8	39	0	0	0	18	
	Gabinete SHST	Técnico Superior	1	0	1	0	0	0		
		Subtotal	1	0	1	0	0	0	0	
	Serviços de Produção, Conservação e Manutenção de Equipamentos e Edifícios	Técnico Superior	1	1	2	0	0	0		
		Assistente Técnico	1	0	1	0	0	0		
		Encarregado Operacional	2	3	5	0	0	0	1	i),j)
		Assistente Operacional	29	6	35	0	0	0	15	i)
		Subtotal	33	10	43	0	0	0	16	
	Ambiente	Técnico Superior	0	1	1	0	0	0		
		Assistente Técnico	2	0	2	0	0	0		
		Encarregado Operacional	1	0	1	0	0	0		
Assistente Operacional		17	5	22	0	0	0	7	i)	
	Subtotal	20	6	26	0	0	0	7		
	Total de Serviço	93	24	117	0	0	0	41		

Município de Castro Daire

Mapa de Pessoal para o ano de 2026

(Artigos número 28.º, 29.º e 30.º da LTFP, Anexo à Lei n.º 35/2014 de 20 de junho, na sua atual redação)

Serviços / Divisões	Afetações	Cargo / Carreira / Categoria	Postos de Trabalho						SPI	Obs.
			Contrato por Tempo Indeterminado			Contrato a Termo Resolutivo Certo				
			Ocupados	A Ocupar	Total	Celebrados	A Celebrar	Total		
Divisão de Planeamento Urbanismo e Ordenamento do Território		Chefe Divisão	1	0	1	0	0	0		e)
		Subtotal	1	0	1	0	0	0		
	Secção de Apoio Técnico	Técnico Superior	1	1	2	0	0	0		
		Coordenador Técnico	0	1	1	0	0	0		
		Assistente Técnico	3	1	4	0	0	0		
		Subtotal	4	3	7	0	0	0		
	Ordenamento do Território e SIG	Técnico Superior	2	1	3	0	0	0		
		Assistente Operacional	0	1	1	0	0	0		
		Subtotal	2	2	4	0	0	0		
	Planeamento Urbanístico	Técnico Superior	1	1	2	0	0	0		
		Subtotal	1	1	2	0	0	0		
	Gabinete de Fiscalização	Fiscal	3	0	3	0	0	0		
		Subtotal	3	0	3	0	0	0		
	Total de Serviço	11	6	17	0	0	0	0		
	TOTAL	335	109	444	25	41	66	41		

N.º de trabalhadores efetivamente ao serviço = Total – b) – c) – e) – g) – h) – j)

$$335 - 1 - 1 - 3 - 2 - 1 - 1 = 326$$

a) 23 CTFP a termo resolutivo certo.

b) Designação de Técnico Superior como Chefe do Gabinete de Apoio à Presidência, desde 05-11-2025.

c) Verador a tempo inteiro desde 05-11-2025

d) Mobilidades nos termos do artigo 92.º e seguintes da LTFP, anexa à Lei 35/2014, de 20 de junho, na sua atual redação

e) Comissões de Serviço (Ernesto Rodrigues, Blandina Meneses e Pedro Salvador)

f) Trabalhadores no âmbito da Transferência de competências da Educação de acordo com o Dec Lei 21/2019 de 30 de janeiro

g) Licença sem remuneração, nos termos dos artigos 280.º e 281.º da LTFP, anexa à Lei n.º 35/2014, de 20 de junho, na sua atual redação.

h) Em Cedência por Interesse Público desde 1-10-2024.

i) Trabalhadores abrangidos pelo Decreto Lei n.º 93/2021, de 9 de novembro – Suplemento de Penosidade e Insalubridade (SPI)

j) Nomeação de Encarregado Operacional como Secretário da Vereação desde 15-10-2021.



Castro Daire
Município

ORÇAMENTO 2026

PLANO ORÇAMENTAL PLURIANUAL

MUNICÍPIO DE CASTRO DAIRE

2026-2030



Município de Castro Daire
Orçamento e Plano Orçamental Plurianual

Euros

Rubrica	Designação	2026			Plano Orçamental Plurianual				
		Periodos anteriores	Periodo	Soma	2027	2028	2029	2030	
Receita corrente									
R01	Receita Fiscal								
R011	Impostos diretos		2 186 200	2 186 200	2 256 200	2 306 200	2 306 200	2 306 200	
R012	Impostos indiretos								
R02	Contribuições para sistemas de proteção social e subsistemas de saúde								
R03	Taxas, multas e outras penalidades	46	185 200	185 246	185 200	188 200	190 200	190 200	
R04	Rendimentos de propriedade		656 300	656 300	690 700	698 300	706 300	716 300	
R05	Transferências e subsídios correntes								
R051	Transferências correntes								
R0511	Administrações Públicas								
R05111	Administração Central - Estado Português		14 342 890	14 342 890	15 476 000	15 614 000	15 941 000	15 977 000	
R05112	Administração Central - Outras entidades		907 100	907 100	857 100	857 100	837 100	737 100	
R05113	Segurança Social		110 000	110 000	10 000	10 000	10 000	10 000	
R05114	Administração Regional								
R05115	Administração Local		100	100	100	100	100	100	
R0512	Exterior - U E								
R0513	Outras	6 491	1 067 100	1 073 591	1 267 100	1 267 100	1 267 100	1 267 100	
R052	Subsídios correntes								
R06	Venda de bens e serviços	58 297	1 703 600	1 761 897	1 708 600	1 713 600	1 788 600	1 793 600	
R07	Outras receitas correntes		251 100	251 100	4 100	4 100	4 100	4 100	
Receita de capital									
R08	Venda de bens de investimento		15 500	15 500	15 500	15 500	15 500	15 500	
R09	Transferências e subsídios de capital								
R091	Transferências de capital								
R0911	Administrações Públicas								
R09111	Administração Central - Estado Português		4 379 172	4 379 172	5 102 000	7 073 000	6 428 000	3 183 000	
R09112	Administração Central - Outras entidades		1 546 000	1 546 000	1 600 000	1 000 000	1 000 000	1 000 000	
R09113	Segurança Social		100	100	100	100	100	100	
R09114	Administração Regional								
R09115	Administração Local		100	100	100	100	100	100	
R0912	Exterior - U E								
R0913	Outras		100	100	100	100	100	100	
R092	Subsídios de capital								
R10	Outras receitas de capital		2 000	2 000	2 000	2 000	2 000	2 000	
R11	Reposições não abatidas aos pagamentos		1 604	1 604	1 000	1 000	1 000	1 000	
Receita efetiva [1]			64 834	27 354 166	27 419 000	29 175 900	30 750 500	30 497 500	27 203 500
Receita não efetiva [2]									
R12	Receita com ativos financeiros								
R13	Receita com passivos financeiros		2 604 000	2 604 000	1 154 000	5 000	5 000	5 000	
R14	Saldo da gerência anterior - operações orçamentais								
Receita total [3] = [1]+[2]			64 834	29 958 166	30 023 000	30 329 900	30 755 500	30 502 500	27 208 500

Município de Castro Daire
Orçamento e Plano Orçamental Plurianual

Euros

Rubrica	Designação	2026			Plano Orçamental Plurianual			
		Periodos anteriores	Periodo	Soma	2027	2028	2029	2030
Despesa corrente								
D01	Despesas com o pessoal							
D011	Remunerações Certas e Permanentes		7 574 300	7 574 300	7 650 300	7 649 000	7 789 000	7 931 000
D012	Abonos Variáveis ou Eventuais		231 100	231 100	231 100	242 100	242 100	258 100
D013	Segurança Social		1 615 000	1 615 000	1 617 000	1 636 000	1 647 000	1 675 000
D02	Aquisição de bens e serviços		6 689 600	6 689 600	7 072 500	6 487 100	6 503 800	6 608 800
D03	Juros e outros encargos		301 000	301 000	308 000	308 000	278 000	278 000
D04	Transferências e subsídios correntes							
D041	Transferências correntes							
D0411	Administrações Públicas							
D04111	Administração Central - Estado Português		410 100	410 100	410 100	330 100	140 100	110 100
D04112	Administração Central - Outras entidades							
D04113	Segurança Social							
D04114	Administração Regional							
D04115	Administração Local		1 525 300	1 525 300	1 655 300	1 594 300	1 894 300	1 904 300
D0412	Entidades do setor não lucrativo		782 700	782 700	767 700	769 200	774 200	774 200
D0413	Famílias		918 000	918 000	868 000	628 000	628 000	628 000
D0414	Outras							
D042	Subsídios correntes							
D05	Outras despesas correntes		115 200	115 200	115 200	115 200	115 200	115 200
Despesa de capital								
D06	Aquisição de bens de capital		8 960 100	8 960 100	8 751 100	9 936 800	9 367 100	5 797 100
D07	Transferência e subsídios de capital							
D071	Transferências de capital							
D0711	Administrações Públicas							
D07111	Administração Central - Estado Português		200	200	200	200	200	200
D07112	Administração Central - Outras entidades							
D07113	Segurança Social							
D07114	Administração Regional							
D07115	Administração Local		327 100	327 100	327 100	346 100	346 100	351 100
D0712	Entidades do setor não lucrativo		260 200	260 200	248 200	240 300	240 300	240 300
D0713	Famílias		2 100	2 100	2 100	1 100	1 100	1 100
D0714	Outras							
D072	Subsídios de capital							
D08	Outras despesas de capital							
Despesa efetiva [4]			29 712 000	29 712 000	30 023 900	30 283 500	29 966 500	26 672 500
Despesa não efetiva [5]								
D09	Despesa com ativos financeiros							
D10	Despesa com passivos financeiros		311 000	311 000	306 000	472 000	536 000	536 000
Despesa total [6] = [4]+[5]			30 023 000	30 023 000	30 329 900	30 755 500	30 502 500	27 208 500
Saldo Total [3]-[6]			64 834	-64 834	0			
Saldo Global [1]-[4]			64 834	-2 357 834	-2 293 000	-848 000	467 000	531 000
	Despesa primária		29 411 000	29 411 000	29 715 900	29 975 500	29 688 500	26 394 500
	Saldo corrente	64 834	1 247 290	1 312 124	1 759 900	2 899 700	3 039 000	2 719 000
	Saldo de capital		-3 606 728	-3 606 728	-2 608 900	-2 433 700	-2 509 000	-2 189 000
	Saldo primário	64 834	-2 056 834	-1 992 000	-540 000	775 000	809 000	809 000

ORGÃO EXECUTIVO

Em de de

.....

ORGÃO DELIBERATIVO

Em de de

.....

Município de Castro Daire

RESUMO DO ORÇAMENTO PARA O ANO 2026

Receitas	Montante (€)		Despesas	Montante (€)	
Correntes	21 474 424		Correntes	20 162 300	
Capital	5 944 576		Capital	9 549 700	
Total:		27 419 000	Total:		29 712 000
Efetivas	27 419 000		Efetivas	29 712 000	
Não efetivas.....	2 604 000		Não efetivas.....	311 000	
Total:		30 023 000	Total:		30 023 000
Serviços Municipalizados		0	Serviços Municipalizados		0
Total Geral:		30 023 000	Total Geral:		30 023 000

ORGÃO EXECUTIVO

Em de de

.....

ORGÃO DELIBERATIVO

Em de de

.....

Resumo do orçamento por Capítulo para 2026

Receitas	Montante
01 Impostos directos	2 186 200
02 Impostos indirectos	
03 Contribuições para Seg.Social,Cx.G.Aposent. e ADSE	
04 Taxas, multas e outras penalidades	185 246
05 Rendimentos da propriedade	656 300
06 Transferências correntes	16 433 681
07 Venda de bens e serviços correntes	1 761 897
08 Outras receitas correntes	251 100
Total das Receitas Correntes:	21 474 424
09 Venda de bens de investimento	15 500
10 Transferências de capital	5 925 472
13 Outras receitas de capital	2 000
15 Reposições não abatidas nos pagamentos	1 604
Total das Receitas de Capital:	5 944 576
Total das Receitas Efetivas:	27 419 000
11 Activos financeiros	
12 Passivos financeiros	2 604 000
14 Recursos próprios comunitários	
16 Saldo da gerência anterior	
17 Operações extra-orçamentais	
Total das Receitas não Efetivas:	2 604 000

Total das Receitas: 30 023 000

<p>ORGÃO EXECUTIVO</p> <p>Em de de</p> <p>.....</p>

Despesas	Montante
01 Despesas com o pessoal	9 420 400
02 Aquisição de bens e serviços	6 689 600
03 Juros e outros encargos	301 000
04 Transferências correntes	3 636 100
05 Subsídios	0
06 Outras despesas correntes	115 200
Total das Despesas Correntes:	20 162 300
07 Aquisição de bens de capital	8 960 100
08 Transferências de capital	589 600
11 Outras despesas de capital	0
Total das Despesas de Capital:	9 549 700
Total das Despesas Efetivas:	29 712 000
09 Activos financeiros	0
10 Passivos financeiros	311 000
12 Operações extra-orçamentais	
17 Operações extra-orçamentais	
Total das Despesas Não Efetivas:	311 000

Total das Despesas: 30 023 000

<p>ORGÃO DELIBERATIVO</p> <p>Em de de</p> <p>.....</p>
--



Castro Daire
Município

GRANDES OPÇÕES DO PLANO - GOP

MUNICÍPIO DE CASTRO DAIRE

2026-2030



Orçamento Inicial - Grandes Opções do Plano do ano 2026

(valores em euros)

Obj.	Prog.	Projeto		Designação	Código Classificação Orçamental	Forma de Realiz.	Fonte Financiamento (%)				Resp.	Datas (Mês/Ano)		Fases de Exec.	Realizado (a)	Despesas					Total previsto (j) = (a)+(b)+(e)+(f)+(g)+(h)+(i)		
																2026			Anos seguintes				
		Ano / Nº	Ação				RP	RG	UE	EM		Início	Fim			Total (b)=(c)+(d)	Financiam. definido (c)	Financiam. não definido (d)	2027 (e)	2028 (f)		2029 (g)	2030 (h)
01				FUNÇÕES GERAIS																			
01	111			Administração Geral																			
01	111	2003/1		Instalação de arquivos	02	07010301	O	100		OREX	01/2003	12/2031	3		1 000	1 000		1 000	1 000	2 000	2 000	3 000	10 000
01	111	2003/3		Aquisição e reparação de edifícios	02	07010301	A	100		DOM	01/2003	12/2031	3		140 000	140 000		130 000	30 000	30 000	30 000	30 000	390 000
01	111	2003/6		Aquisição e reparação de equipamento administrativo	02	070109	O	100		OREX	01/2003	12/2031	3		3 000	3 000		3 500	3 700	4 000	4 000	4 000	22 200
01	111	2003/9		Aquisição e reparação de equipamento básico	02	07011002	O	100		OREX	01/2003	12/2031	3		60 000	60 000		80 000	80 000	90 000	120 000	80 000	510 000
01	111	2003/10		Informatização dos serviços da câmara																			
01	111	2003/10	1/03	Aquisição e reparação de hardware	02	070107	O	100		OREX	01/2003	12/2031	3		80 000	80 000		50 000	20 000	20 000	50 000	50 000	270 000
01	111	2003/10	2/03	Aquisição de software	02	070108	O	100		OREX	01/2003	12/2031	3		45 000	45 000		45 000	45 000	45 000	45 000	45 000	270 000
01	111	2006/106		Aquisição e conservação de viaturas para os serviços	02	07010602	O	100		OREX	01/2006	12/2031	3		100 000	100 000		50 000	70 000	70 000	70 000	70 000	430 000
01	111	2019/30		Actividades Temáticas																			
01	111	2019/30	1/19	Animação	02	020220	O	100		OREX	01/2019	12/2031	3		150 000	150 000		150 000	170 000	170 000	190 000	190 000	1 020 000
01	111	2019/30	2/19	Artigos para oferta	02	020115	O	100		OREX	01/2019	12/2031	3		40 000	40 000		40 000	45 000	45 000	50 000	50 000	270 000
01	111	2019/30	3/19	Transportes	02	020210	O	100		OREX	01/2019	12/2031	3		10 000	10 000		10 000	10 000	10 000	10 000	10 000	60 000
01	111	2019/30	4/19	Alimentação	02	020105	O	100		OREX	01/2019	12/2031	3		15 000	15 000		15 000	15 000	15 000	15 000	15 000	90 000
01	111	2019/30	5/19	Seminários, exposições e similares	02	020216	O	100		OREX	01/2019	12/2031	3		5 000	5 000		5 000	5 000	5 000	5 000	5 000	30 000
01	111	2021/1		Aquisição em regime de locação financeira																			
01	111	2021/1	1	Material de Transporte																			
01	111	2021/1	1/1/21	Amortização	02	070205	O	100		OREX	01/2021	12/2031	3		50 000	50 000		50 000	70 000	70 000	70 000	70 000	380 000
01	111	2021/1	1/2/21	Juros	02	030305	O	100		OREX	01/2021	12/2031	3		3 000	3 000		3 000	3 000	3 000	3 000	3 000	18 000
01	111	2021/1	2	Material de Informática																			
01	111	2021/1	2/1/21	Amortização	02	070206	O	100		OREX	01/2021	12/2031	0		1 000	1 000		1 000	1 000	1 000	1 000	1 000	6 000
01	111	2021/1	2/2/21	Juros	02	030306	O	100		OREX	01/2021	12/2031	0		1 000	1 000		1 000	1 000	1 000	1 000	1 000	6 000
01	111	2021/1	3	Maquinaria e equipamento																			
01	111	2021/1	3/1/21	Amortização	02	070207	O	100		OREX	01/2021	12/2031	0		1 000	1 000		1 000	1 000	1 000	1 000	1 000	6 000
01	111	2021/1	3/2/21	Juros	02	030307	O	100		OREX	01/2021	12/2031	0		1 000	1 000		1 000	1 000	1 000	1 000	1 000	6 000
01	111	2021/1	4	Outros Investimentos																			
01	111	2021/1	4/1/21	Amortização	02	070209	O	100		OREX	01/2021	12/2031	0		1 000	1 000		1 000	1 000	1 000	1 000	1 000	6 000
01	111	2021/1	4/2/21	Juros	02	030308	O	100		OREX	01/2021	12/2031	0		1 000	1 000		1 000	1 000	1 000	1 000	1 000	6 000
01	111	2021/2		Locação Operacional																			

Município de Castro Daire

Orçamento Inicial - Grandes Opções do Plano do ano 2026

(valores em euros)

Obj.	Prog.	Projeto		Designação	Código Classificação Orçamental	Forma de Realiz.	Fonte Financiamento (%)				Resp.	Datas (Mês/Ano)		Fases de Exec.	Realizado (a)	Despesas										Total previsto (j) = (a)+(b)+(e)+(f)+(g)+(h)+(i)	
		Ano / Nº	Ação				RP	RG	UE	EM		Início	Fim			2026			Anos seguintes								
																Total (b)=(c)+(d)	Financiam. definido (c)	Financiam. não definido (d)	2027 (e)	2028 (f)	2029 (g)	2030 (h)	2031 e seg. (i)				
01 FUNÇÕES GERAIS																											
01 111 Administração Geral																											
01	111	2021/2	1/21	Locação de Edifícios	02	020204	O	100				OREX	01/2021	12/2031	3		60 000	60 000		60 000	65 000	65 000	65 000	65 000	65 000	380 000	
01	111	2021/2	2/21	Locação de Material de Informática	02	020205	O	100				OREX	01/2021	12/2031	3		20 000	20 000		20 000	25 000	25 000	25 000	25 000	25 000	140 000	
01	111	2021/2	3/21	Locação de Material de Transporte	02	020206	O	100				OREX	01/2021	12/2031	3		30 000	30 000		30 000	30 000	35 000	35 000	35 000	35 000	195 000	
01	111	2021/2	4/21	Locação de Outros Bens	02	020208	O	100				OREX	01/2021	12/2031	3		120 000	120 000		120 000	130 000	130 000	140 000	140 000	140 000	780 000	
01	111	2023/13		Associações de Municípios																							
01	111	2023/13	1	Transferências Correntes																							
01	111	2023/13	1/1/24	Contrato interadministrativo CIMVDL (Transportes)	02	04050104	O	100				OREX	01/2024	12/2031	2		840 000	840 000		970 000	900 000	1 200 000	1 200 000	1 200 000	1 200 000	6 310 000	
01	111	2023/13	1/2/24	Outros CIMVDL	02	04050104	O	100				OREX	01/2024	12/2031	3		250 000	250 000		250 000	260 000	260 000	270 000	270 000	270 000	1 560 000	
01	111	2023/13	1/3/24	Associação de Municípios da Região do Planalto Beirão	02	04050104	O	100				OREX	01/2024	12/2031	3		1 000	1 000		1 000	1 000	1 000	1 000	1 000	1 000	6 000	
01	111	2023/13	1/4/24	Outros - Associação de Municípios	02	04050104	O	100				OREX	01/2024	12/2031	2		1 000	1 000		1 000	1 000	1 000	1 000	1 000	1 000	6 000	
01	111	2023/13	2	Transferências de Capital																							
01	111	2023/13	2/1/24	CIMVDL - Comunidade Intermunicipal Viseu Dão Lafões	02	08050104	O	100				OREX	01/2024	12/2031	3		80 000	80 000		80 000	90 000	90 000	95 000	95 000	95 000	530 000	
01	111	2023/13	2/2/24	Associação de Municípios da Região do Planalto Beirão	02	08050104	O	100				OREX	01/2024	12/2031	3		10 000	10 000		10 000	20 000	20 000	20 000	20 000	20 000	100 000	
01	111	2023/13	2/3/24	Outros - Associação Municípios	02	08050104	O	100				OREX	01/2024	12/2031	0		1 000	1 000		1 000	1 000	1 000	1 000	1 000	1 000	6 000	
01	111	2024/1		Serviços Municipais																							
01	111	2024/1	1/24	Pessoal em regime de Tarefa ou avença	02	010107	O	100				OREX	01/2024	12/2031	3		100 000	100 000		100 000	100 000	100 000	100 000	100 000	100 000	600 000	
01	111	2024/1	2/24	Matérias-primas e subsidiárias	02	020101	O	100				OREX	01/2024	12/2031	3		150 000	150 000		150 000	150 000	150 000	150 000	150 000	200 000	950 000	
01	111	2024/1	3/24	Gasolina	02	02010201	O	100				OREX	01/2024	12/2031	3		25 000	25 000		25 000	25 000	25 000	25 000	30 000	155 000		
01	111	2024/1	4/24	Gasóleo	02	02010202	O	100				OREX	01/2024	12/2031	3		350 000	350 000		350 000	350 000	400 000	400 000	400 000	400 000	2 250 000	
01	111	2024/1	5/24	Outros Combustíveis e lubrificantes	02	02010299	O	100				OREX	01/2024	12/2031	3		15 000	15 000		15 000	15 000	15 000	15 000	15 000	20 000	95 000	
01	111	2024/1	6/24	Munições,explosivos e artificios	02	020103	O	100				OREX	01/2024	12/2031	3		1 000	1 000		1 000	1 000	1 000	1 000	1 000	1 000	6 000	
01	111	2024/1	7/24	Bens de Limpeza e higiene	02	020104	O	100				OREX	01/2024	12/2031	3		45 000	45 000		45 000	45 000	45 000	45 000	45 000	50 000	275 000	
01	111	2024/1	8/24	Alimentação-Refeições confeccionadas	02	020105	O	100				OREX	01/2024	12/2031	3		50 000	50 000		50 000	50 000	50 000	50 000	50 000	55 000	305 000	
01	111	2024/1	9/24	Alimentação-Géneros para confeccionar	02	020106	O	100				OREX	01/2024	12/2031	3		1 000	1 000		1 000	2 000	2 000	2 000	2 000	2 000	10 000	
01	111	2024/1	10/24	Vestuário e artigos pessoais	02	020107	O	100				OREX	01/2024	12/2031	3		25 000	25 000		25 000	25 000	25 000	25 000	25 000	30 000	155 000	
01	111	2024/1	11/24	Material de Escritório	02	020108	O	100				OREX	01/2024	12/2031	3		25 000	25 000		25 000	25 000	25 000	25 000	25 000	30 000	155 000	
01	111	2024/1	12/24	Produtos químicos e farmacêuticos	02	020109	O	100				OREX	01/2024	12/2031	3		50 000	50 000		50 000	50 000	50 000	50 000	50 000	55 000	305 000	
01	111	2024/1	13/24	Material de consumo clínico	02	020111	O	100				OREX	01/2024	12/2031	3		1 000	1 000		1 000	1 000	1 000	1 000	1 000	1 000	6 000	

Orçamento Inicial - Grandes Opções do Plano do ano 2026

(valores em euros)

Obj.	Prog.	Projeto		Designação	Código Classificação Orçamental	Forma de Realiz.	Fonte Financiamento (%)				Resp.	Datas (Mês/Ano)		Fases de Exec.	Realizado (a)	Despesas										Total previsto (j) = (a)+(b)+(e)+(f)+(g)+(h)+(i)
		Ano / Nº	Ação				RP	RG	UE	EM		Início	Fim			2026					Anos seguintes					
																Total (b)=(c)+(d)	Financiam. definido (c)	Financiam. não definido (d)	2027 (e)	2028 (f)	2029 (g)	2030 (h)	2031 e seg. (i)			
01 FUNÇÕES GERAIS																										
01 111 Administração Geral																										
01	111	2024/1	14/24	Material de transporte-Peças	02	020112	O	100				OREX	01/2024	12/2031	3	40 000	40 000	40 000	40 000	40 000	40 000	40 000	45 000	245 000		
01	111	2024/1	15/24	Outro material e peças	02	020114	O	100				OREX	01/2024	12/2031	3	65 000	65 000	65 000	65 000	65 000	65 000	65 000	70 000	395 000		
01	111	2024/1	16/24	Prémios, condecorações e ofertas	02	020115	O	100				OREX	01/2024	12/2031	4	45 000	45 000	45 000	45 000	45 000	45 000	45 000	50 000	275 000		
01	111	2024/1	17/24	Mercadorias para venda	02	02011603	O	100				OREX	01/2024	12/2031	3	5 000	5 000	5 000	7 000	7 000	7 000	7 000	7 000	38 000		
01	111	2024/1	18/24	Ferramentas e utensílios	02	020117	O	100				OREX	01/2024	12/2031	3	15 000	15 000	15 000	17 000	17 000	17 000	18 200	19 000	101 200		
01	111	2024/1	19/24	Livros e documentação técnica	02	020118	O	100				OREX	01/2024	12/2031	3	1 000	1 000	1 000	1 000	1 000	1 000	1 000	1 000	1 000	6 000	
01	111	2024/1	20/24	Artigos honoríficos e de decoração	02	020119	O	100				OREX	01/2024	12/2031	3	3 000	3 000	3 000	5 000	5 000	5 000	5 000	5 000	5 000	26 000	
01	111	2024/1	21/24	Material de educação,cultura e recreio	02	020120	O	100				OREX	01/2024	12/2031	3	10 000	10 000	10 000	12 000	12 000	12 000	12 000	12 000	12 000	68 000	
01	111	2024/1	22/24	Outros bens	02	020121	O	100				OREX	01/2024	12/2031	3	100 000	100 000	100 000	110 000	110 000	120 000	120 000	120 000	660 000		
01	111	2024/1	23/24	Encargos das Instalações	02	020201	O	100				OREX	01/2024	12/2031	3	600 000	600 000	600 000	650 000	650 000	650 000	650 000	650 000	3 800 000		
01	111	2024/1	24/24	Serviços de Limpeza e higiene	02	020202	O	100				OREX	01/2024	12/2031	3	1 000	1 000	1 000	1 000	1 000	1 000	1 000	1 000	1 000	6 000	
01	111	2024/1	25/24	Conservação de bens	02	020203	O	100				OREX	01/2024	12/2031	3	100 000	100 000	100 000	110 000	110 000	110 000	110 000	120 000	650 000		
01	111	2024/1	26/24	Comunicações	02	020209	O	100				OREX	01/2024	12/2031	3	110 000	110 000	110 000	120 000	120 000	130 000	130 000	130 000	720 000		
01	111	2024/1	27/24	Transportes	02	020210	O	100				OREX	01/2024	12/2031	3	110 000	110 000	110 000	110 000	110 000	110 000	110 000	120 000	670 000		
01	111	2024/1	28/24	Representação dos serviços	02	020211	O	100				OREX	01/2024	12/2031	3	5 000	5 000	5 000	5 000	5 000	5 000	5 000	7 000	32 000		
01	111	2024/1	29/24	Seguros	02	020212	O	100				OREX	01/2024	12/2031	3	100 000	100 000	100 000	100 000	100 000	100 000	100 000	120 000	620 000		
01	111	2024/1	30/24	Deslocações e estadas	02	020213	O	100				OREX	01/2024	12/2031	3	20 000	20 000	20 000	25 000	25 000	25 000	25 000	25 000	140 000		
01	111	2024/1	31/24	Estudos,pareceres,projetos e consultadoria	02	020214	O	100				OREX	01/2024	12/2031	3	250 000	250 000	250 000	250 000	250 000	250 000	250 000	250 000	1 500 000		
01	111	2024/1	32/24	Formação	02	020215	O	100				OREX	01/2024	12/2031	3	25 000	25 000	25 000	25 000	25 000	25 000	25 000	30 000	155 000		
01	111	2024/1	33/24	Seminários,exposições e similares	02	020216	O	100				OREX	01/2024	12/2031	3	5 000	5 000	5 000	5 000	5 000	5 000	5 000	6 000	31 000		
01	111	2024/1	34/24	Publicidade	02	020217	O	100				OREX	01/2024	12/2031	3	25 000	25 000	25 000	25 000	25 000	25 000	25 000	25 000	150 000		
01	111	2024/1	35/24	Vigilância e segurança	02	020218	O	100				OREX	01/2024	12/2031	3	30 000	30 000	30 000	30 000	30 000	30 000	30 000	35 000	185 000		
01	111	2024/1	36/24	Assistência técnica	02	020219	O	100				OREX	01/2024	12/2031	3	1 000	1 000	1 000	1 000	1 000	1 000	1 000	1 000	6 000		
01	111	2024/1	37/24	Outros trabalhos especializados	02	020220	O	100				OREX	01/2024	12/2031	3	450 000	450 000	450 000	450 000	450 000	450 000	450 000	450 000	2 700 000		
01	111	2024/1	38/24	Utilização de infra-estruturas de transportes	02	020221	O	100				OREX	01/2024	12/2031	3	10 000	10 000	10 000	10 000	10 000	10 000	10 000	10 000	10 000	60 000	
01	111	2024/1	39/24	Serviços de saúde	02	020222	O	100				OREX	01/2024	12/2031	3	25 000	25 000	25 000	25 000	25 000	25 000	25 000	30 000	155 000		
01	111	2024/1	40/24	Encargos de cobrança de receitas	02	020224	O	100				OREX	01/2024	12/2031	3	50 000	50 000	50 000	50 000	50 000	50 000	50 000	55 000	305 000		
01	111	2024/1	41/24	Outros serviços	02	020225	O	100				OREX	01/2024	12/2031	3	50 000	50 000	50 000	50 000	50 000	50 000	50 000	55 000	305 000		
01	111	2024/1	42/24	Agrupamento de Escolas Castro Daire - Transferências Correntes	02	04030101	O	100				OREX	01/2024	12/2031	3	10 000	10 000	10 000	10 000	10 000	10 000	10 000	12 000	62 000		

Orçamento Inicial - Grandes Opções do Plano do ano 2026

(valores em euros)

Obj.	Prog.	Projeto		Designação	Código Classificação Orçamental	Forma de Realiz.	Fonte Financiamento (%)				Resp.	Datas (Mês/Ano)		Fases de Exec.	Realizado (a)	Despesas					Total previsto (j) = (a)+(b)+(e)+(f)+(g)+(h)+(i)			
		Ano / Nº	Ação				RP	RG	UE	EM		Início	Fim			2026		Anos seguintes						
																Total (b)=(c)+(d)	Financiam. definido (c)	Financiam. não definido (d)	2027 (e)	2028 (f)		2029 (g)	2030 (h)	2031 e seg. (i)
01		FUNÇÕES GERAIS																						
01 111		Administração Geral																						
01 111	2024/1	43/24	Estado Outros - Transferências Correntes	02 04030199	O	100					OREX	01/2024	12/2031	3		100	100	100	100	100	100	100	100	600
01 111	2024/1	44/24	Municípios - Transferências Correntes	02 04050101	O	100					OREX	01/2024	12/2031	3		100	100	100	100	100	100	100	100	600
01 111	2024/1	45/24	Freguesias - Transferências Correntes	02 04050102	O	100					OREX	01/2024	12/2031	3	12 000	12 000	12 000	12 000	12 000	12 000	12 000	12 000	15 000	75 000
01 111	2024/1	46/24	Regiões de Turismo - Transferências Correntes	02 04050106	O	100					OREX	01/2024	12/2031	3		100	100	100	100	100	100	100	100	600
01 111	2024/1	47/24	Adm.Local Outros - Transferências Correntes	02 0405010899	O	100					OREX	01/2024	12/2031	3		100	100	100	100	100	100	100	100	600
01 111	2024/1	48/24	ADRIMAG - Transferências Correntes	02 04070101	O	100					OREX	01/2024	12/2031	3	20 000	20 000	5 000	5 000	5 000	5 000	5 000	5 000	10 000	50 000
01 111	2024/1	49/24	Comissões fabriqueiras	02 04070105	O	100					OREX	01/2024	12/2031	3		100	100	100	100	100	100	100	100	600
01 111	2024/1	50/24	Associação das Termas de Portugal - Transferências Correntes	02 04070111	O	100					OREX	01/2024	12/2031	3	15 000	15 000	15 000	15 000	15 000	15 000	15 000	15 000	15 000	90 000
01 111	2024/1	51/24	IPPS - Transferências correntes	02 04070112	O	100					OREX	01/2024	12/2031	3		100	100	100	100	100	100	100	100	600
01 111	2024/1	52/24	Outras Instituições sem fins lucrativos - Transferências Correntes	02 04070199	O	100					OREX	01/2024	12/2031	3	55 000	55 000	55 000	55 000	55 000	55 000	55 000	55 000	60 000	335 000
01 111	2024/1	53/24	Programas Ocupacionais	02 04080201	O	100					OREX	01/2024	12/2031	3	700 000	700 000	650 000	400 000	400 000	400 000	400 000	100 000	100 000	2 650 000
01 111	2024/1	54/24	Famílias Outros - Transferências Correntes	02 04080202	O	100					OREX	01/2024	12/2031	3	30 000	30 000	30 000	30 000	30 000	30 000	30 000	30 000	35 000	185 000
01 111	2024/1	55/24	Impostos e taxas	02 060201	O	100					OREX	01/2024	12/2031	3	45 000	45 000	45 000	45 000	45 000	45 000	45 000	45 000	50 000	275 000
01 111	2024/1	56/24	Outras restituições	02 06020301	O	100					OREX	01/2024	12/2031	3		100	100	100	100	100	100	100	100	600
01 111	2024/1	57/24	Iva Pago	02 06020302	O	100					OREX	01/2024	12/2031	3		100	100	100	100	100	100	100	100	600
01 111	2024/1	59/24	Outras despesas correntes	02 06020305	O	100					OREX	01/2024	12/2031	3	70 000	70 000	70 000	70 000	70 000	70 000	70 000	70 000	80 000	430 000
01 111	2024/1	60/24	Agrupamento de Escolas de Castro Daire - Transferências de Capital	02 08030101	O	100					OREX	01/2024	12/2031	3		100	100	100	100	100	100	100	100	600
01 111	2024/1	61/24	Estado Outros - Transferências de Capital	02 08030199	O	100					OREX	01/2024	12/2031	3		100	100	100	100	100	100	100	100	600
01 111	2024/1	62/24	Municípios - Transferências de Capital	02 08050101	O	100					OREX	01/2024	12/2031	3		100	100	100	100	100	100	100	100	600
01 111	2024/1	63/24	ADRIMAG - Transferências de Capital	02 08070101	O	100					OREX	01/2024	12/2031	3	20 000	20 000	8 000	100	100	100	100	100	100	28 400
01 111	2024/1	64/24	Comissões fabriqueiras - Transferência de Capital	02 08070105	O	100					OREX	01/2024	12/2031	3	10 000	10 000	10 000	10 000	10 000	10 000	10 000	10 000	15 000	65 000
01 111	2024/1	65/24	IPSS - Transferências de Capital	02 08070108	O	100					OREX	01/2024	12/2031	3		100	100	100	100	100	100	100	100	600
01 111	2024/1	66/24	Outras Instituições sem fins lucrativos - Transferências de Capital	02 08070109	O	100					OREX	01/2024	12/2031	3		100	100	100	100	100	100	100	100	600
01 111	2024/2		Digitalização na Administração Pública Local																					
01 111	2024/2	1/24	Equipamento informático	02 070107	O	15	85				OREX	01/2024	12/2030	0	4 500	4 500	1 000	1 000	1 000	1 000	1 000	1 000	1 000	8 500
01 111	2024/2	2/24	Software informático	02 070108	O	15	85				OREX	01/2024	12/2030	3	23 000	23 000	1 000	1 000	1 000	1 000	1 000	1 000	1 000	27 000
01 111	2024/2	3/24	Trabalhos especializados	02 020220	O	15	85				OREX	01/2024	12/2030	0	60 000	60 000	19 000	8 000	1 000	1 000	1 000	1 000	1 000	89 000
01 111	2025/1		Reabilitação e ampliação do Edifício da Câmara	02 07010301	E	100					DOM	01/2025	12/2027	0	560 000	560 000	700 000							1 260 000

Município de Castro Daire

Orçamento Inicial - Grandes Opções do Plano do ano 2026

(valores em euros)

Obj.	Prog.	Projeto		Designação	Código Classificação Orçamental	Forma de Realiz.	Fonte Financiamento (%)				Resp.	Datas (Mês/Ano)		Fases de Exec.	Realizado (a)	Despesas						Total previsto (j) = (a)+(b)+(e)+(f)+(g)+(h)+(i)				
																2026			Anos seguintes							
		Ano / N°	Ação				RP	RG	UE	EM		Início	Fim			Total (b)=(c)+(d)	Financiam. definido (c)	Financiam. não definido (d)	2027 (e)	2028 (f)	2029 (g)		2030 (h)	2031 e seg. (i)		
01 FUNÇÕES GERAIS																										
01 121 Protecção Civil e Luta Contra Incêndios																										
01	121	2019/5001		Planos de implementação de auto protecção	02	020220	O	100				OREX	01/2019	12/2031	3		20 000	20 000		5 000	5 000	5 000	5 000	5 000	45 000	
Totais do Programa 121:																1 390 000	590 000	800 000	575 000	581 000	581 000	581 000	625 000	4 333 000		
Totais do Objetivo 01:															0	8 239 800	7 439 800	800 000	7 481 800	6 524 100	6 883 400	7 014 600	6 925 400	43 069 100		
02 FUNÇÕES SOCIAIS																										
02 211 Ensino Não Superior																										
02	211	2007/2		Reorganização da rede escolar																						
02	211	2007/2	1/07	Manutenção e reparação da rede escolar	02	07010305	E	100				DOM	01/2007	12/2031	3		30 000	30 000		30 000	30 000	30 000	30 000	40 000	190 000	
02	211	2007/2	2/07	Equipamento e mobiliário escolar	02	07011002	O	100				OREX	01/2007	12/2031	3		5 000	5 000		5 000	5 000	5 000	5 000	10 000	35 000	
02	211	2019/29		Requalificação da Escola 3/Secundária de Castro Daire	02	07010305	E	100				DOM	01/2019	12/2027	4		301 000	1 000	300 000	1 000						302 000
02	211	2021/7		Requalificação da Escola EB 123 de Castro Daire	02	07010305	E	100				DOM	05/2021	12/2027	2		800 000	800 000		100 000						900 000
02	211	2022/35		Delegação de competências na área da Educação																						
02	211	2022/35	1/22	Transferências Correntes	02	04030101	O	100				OREX	01/2022	12/2031	4		400 000	400 000		400 000	320 000	130 000	100 000	100 000	1 450 000	
02	211	2022/35	2/22	Gasóleo	02	02010202	O	100				OREX	01/2022	12/2031	0		1 000	1 000		1 000	1 000	1 000	1 000	1 000	6 000	
02	211	2022/35	3/22	Outros Combustíveis	02	02010299	O	100				OREX	01/2022	12/2031	3		100 000	100 000		100 000	100 000	100 000	100 000	100 000	600 000	
02	211	2022/35	4/22	Limpeza e higiene	02	020104	O	100				OREX	01/2022	12/2031	3		25 000	25 000		25 000	25 000	25 000	25 000	25 000	150 000	
02	211	2022/35	5/22	Alimentação-Refeições confeccionadas	02	020105	O	100				OREX	01/2022	12/2031	3		20 000	20 000		20 000	20 000	20 000	20 000	20 000	120 000	
02	211	2022/35	6/22	Alimentação - Géneros para confeccionar	02	020106	O	100				OREX	01/2022	12/2031	0		1 000	1 000		1 000	1 000	1 000	1 000	1 000	6 000	
02	211	2022/35	7/22	Material de Escritório	02	020108	O	100				OREX	01/2022	12/2031	3		15 000	15 000		15 000	15 000	15 000	15 000	15 000	90 000	
02	211	2022/35	8/22	Material de Educação,cultura e recreio	02	020120	O	100				OREX	01/2022	12/2031	0		10 000	10 000		10 000	10 000	10 000	10 000	10 000	60 000	
02	211	2022/35	9/22	Encargos das instalações	02	020201	O	100				OREX	01/2022	12/2031	0		100 000	100 000		100 000	100 000	100 000	100 000	100 000	600 000	
02	211	2022/35	10/22	Comunicações	02	020209	O	100				OREX	01/2022	12/2031	0		20 000	20 000		20 000	20 000	20 000	20 000	20 000	120 000	
02	211	2022/35	11/22	Transportes Escolares	02	020210	O	100				OREX	01/2022	12/2031	3		17 000	17 000		17 000	17 000	17 000	17 000	17 000	102 000	
02	211	2022/35	12/22	Trabalhos Especializados	02	020220	O	100				OREX	01/2022	12/2031	0		10 000	10 000		10 000	10 000	10 000	10 000	10 000	60 000	
02	211	2022/35	13/22	Construção e reparação de infraestruturas	02	07010305	E	100				OREX	01/2022	12/2031	3		150 000	150 000		10 000	10 000	10 000	10 000	10 000	200 000	
Totais do Programa 211:															2 005 000	1 705 000	300 000	865 000	684 000	494 000	464 000	479 000	4 991 000			
02 212 Serviços Auxiliares de Ensino																										
02	212	2003/399		Acção Social Escolar																						

Município de Castro Daire

Orçamento Inicial - Grandes Opções do Plano do ano 2026

(valores em euros)

Obj.	Prog.	Projeto		Designação	Código Classificação Orçamental	Forma de Realiz.	Fonte Financiamento (%)				Resp.	Datas (Mês/Ano)		Fases de Exec.	Realizado (a)	Despesas							Total previsto (j) = (a)+(b)+(e)+(f)+(g)+(h)+(i)			
																2026			Anos seguintes							
		Ano / N°	Ação				RP	RG	UE	EM		Início	Fim			Total (b)=(c)+(d)	Financiam. definido (c)	Financiam. não definido (d)	2027 (e)	2028 (f)	2029 (g)	2030 (h)		2031 e seg. (i)		
02 FUNÇÕES SOCIAIS																										
02 212 Serviços Auxiliares de Ensino																										
02	212	2003/399	1/04	Ensino básico	02	04080202	O	100					OREX	01/2004	12/2031	3	20 000	20 000		20 000	20 000	20 000	20 000	24 000	124 000	
02	212	2003/399	2/03	Ensino superior	02	04080202	O	100					OREX	01/2003	12/2031	3	30 000	30 000		30 000	30 000	30 000	30 000	30 000	30 000	180 000
02	212	2004/5001		Transportes escolares	02	020210	O	100					OREX	01/2004	12/2031	3	350 000	350 000		350 000	350 000	350 000	350 000	400 000	2 150 000	
02	212	2009/8		Refeições escolares	02	020105	O	100					OREX	01/2009	12/2031	3	400 000	400 000		400 000	400 000	400 000	400 000	400 000	400 000	2 400 000
02	212	2018/21		Prevenção e Mediação para o Sucesso																						
02	212	2018/21	1/17	Material de educação,cultura e recreio	02	020120	O	15	85				OREX	01/2017	12/2027	3	1 000	1 000		1 000						2 000
02	212	2018/21	2/18	Trabalhos especializados	02	020220	O	15	85				OREX	01/2018	12/2027	3	1 000	1 000		1 000						2 000
02	212	2018/21	4/18	Prestação de serviços	02	010107	O	15	85				OREX	07/2018	12/2027	3	36 900	36 900		36 900						73 800
02	212	2018/22		Incluir e Inovar																						
02	212	2018/22	5/18	Material de educação,cultura e recreio	02	020120	O	15	85				OREX	01/2018	12/2027	3	1 000	1 000		1 000						2 000
02	212	2018/22	7/18	Prestação de serviços	02	010107	O	15	85				OREX	07/2018	12/2027	3	36 900	36 900		36 900						73 800
02	212	2018/40		Cultura Musical e Sucesso Educativo																						
02	212	2018/40	1/18	Equipamento Básico	02	07011002	O	15	85				OREX	01/2018	12/2027	3	1 000	1 000		1 000						2 000
02	212	2018/40	4/18	Prestação de serviços	02	010107	O	15	85				OREX	07/2018	12/2027	3	18 500	18 500		18 500						37 000
Totais do Programa 212:															896 300	896 300		896 300	800 000	800 000	800 000	854 000	5 046 600			
02 220 Saúde																										
02	220	2003/29		Captação de águas termais	02	07010407	E	100					DOM	01/2003	12/2031	3	5 000	5 000		5 000	5 000	5 000	5 000	10 000	35 000	
02	220	2004/1		Aquisição e reparação de equipamento básico	02	07011002	O	100					OREX	01/2004	12/2031	3	20 000	20 000		20 000	20 000	20 000	20 000	20 000	20 000	120 000
02	220	2021/8		Beneficiação/Requalificação do Centro de Saúde de Castro Daire	02	07010307	E		100				DOM	05/2021	12/2028	2	250 000	250 000		50 000	1 000					301 000
02	220	2023/12		Delegação de competências na área da Saúde																						
02	220	2023/12	1/23	Gestão,manutenção e conservação dos Imóveis	02	07010301	O	100					OREX	01/2023	12/2031	3	20 000	20 000		20 000	20 000	20 000	20 000	20 000	20 000	120 000
02	220	2023/12	2/23	Gasolina	02	02010201	O	100					OREX	01/2023	12/2031	3	3 000	3 000		3 000	3 000	3 000	3 000	4 000	19 000	
02	220	2023/12	3/23	Outros Combustíveis	02	02010299	O	100					OREX	01/2023	12/2031	3	20 000	20 000		20 000	20 000	20 000	20 000	20 000	20 000	120 000
02	220	2023/12	4/23	Limpeza e higiene	02	020104	O	100					OREX	01/2023	12/2031	3	10 000	10 000		10 000	10 000	10 000	10 000	10 000	10 000	60 000
02	220	2023/12	5/23	Encargos das Instalações	02	020201	O	100					OREX	01/2023	12/2031	3	25 500	25 500		25 500	25 500	25 500	25 500	25 500	25 500	153 000
02	220	2023/12	6/23	Transportes	02	020210	O	100					OREX	01/2023	12/2031	3	1 000	1 000		1 000	1 000	1 000	1 000	1 000	1 000	6 000
02	220	2023/12	7/23	Trabalhos especializados	02	020220	O	100					OREX	01/2023	12/2031	3	15 000	15 000		1 000	1 000	1 000	1 000	1 000	1 000	20 000
02	220	2023/12	8/23	Transferências Correntes	02	04070112	O	100					OREX	01/2023	12/2031	3	25 000	25 000		25 000	25 000	25 000	25 000	25 000	25 000	150 000

Município de Castro Daire

Orçamento Inicial - Grandes Opções do Plano do ano 2026

(valores em euros)

Obj.	Prog.	Projeto		Designação	Código Classificação Orçamental	Forma de Realiz.	Fonte Financiamento (%)				Resp.	Datas (Mês/Ano)		Fases de Exec.	Realizado (a)	Despesas					Total previsto (j) = (a)+(b)+(e)+(f)+(g)+(h)+(i)						
																2026			Anos seguintes								
		Ano / Nº	Ação				RP	RG	UE	EM		Início	Fim			Total (b)=(c)+(d)	Financiam. definido (c)	Financiam. não definido (d)	2027 (e)	2028 (f)		2029 (g)	2030 (h)	2031 e seg. (i)			
02 FUNÇÕES SOCIAIS																											
02 220 Saúde																											
02	220	2023/12	9/23	Vigilância e Segurança	02	020218	O	100					OREX	01/2023	12/2031	0	1 000	1 000		1 000	1 000	1 000	1 000	1 000	1 000	6 000	
Totais do Programa 220:																											
02 232 Acção Social																											
02	232	2006/4		Programa "VIVER +"																							
02	232	2006/4	1	Animação com idosos																							
02	232	2006/4	1/1/09	Animação	02	020220	O	100					OREX	01/2009	12/2031	3	5 000	5 000		5 000	5 000	5 000	5 000	5 000	5 000	6 000	31 000
02	232	2006/4	1/2/09	Transporte	02	020210	O	100					OREX	01/2009	12/2031	3	30 000	30 000		30 000	30 000	30 000	30 000	30 000	30 000	35 000	185 000
02	232	2006/4	1/3/10	Artigos para ofertas	02	020115	O	100					OREX	01/2010	12/2031	3	10 000	10 000		10 000	10 000	10 000	10 000	10 000	10 000	15 000	65 000
02	232	2006/5001		Melhoria habitacional																							
02	232	2006/5001 1/06		Melhoria habitacional	02	07010201	O	100					OREX	01/2006	12/2031	3	50 000	50 000		50 000	50 000	50 000	50 000	50 000	50 000	60 000	310 000
02	232	2006/5001 2/06		Melhoria habitacional (apoio às Famílias)	02	080802	O	100					OREX	01/2006	12/2031	0	1 000	1 000		1 000	1 000	1 000	1 000	1 000	1 000	1 000	6 000
02	232	2018/23		Apoio à Natalidade	02	04080202	O	100					OREX	01/2018	12/2031	3	60 000	60 000		60 000	60 000	60 000	60 000	60 000	60 000	70 000	370 000
02	232	2019/35		"+ Sénior + Actividade + Vida"																							
02	232	2019/35	1/19	Material de educação, cultura e recreio	02	020120	O	100					OREX	01/2019	12/2031	3	1 000	1 000		1 000	1 000	1 000	1 000	1 000	1 000	1 000	6 000
02	232	2019/35	4/19	Transporte	02	020210	O	100					OREX	01/2019	12/2031	3	10 000	10 000		10 000	10 000	10 000	10 000	10 000	10 000		50 000
02	232	2019/35	5/19	Prémios, condecorações e ofertas	02	020115	O	100					OREX	01/2019	12/2031	3	1 000	1 000		1 000	1 000	1 000	1 000	1 000	1 000	1 000	6 000
02	232	2019/35	6/19	Trabalhos especializados	02	020220	O	100					OREX	01/2019	12/2031	3	16 000	16 000		16 000	16 000	16 000	16 000	16 000	16 000		80 000
02	232	2019/5004		Rede Solidária do Medicamento	02	04080202	O	100					OREX	01/2019	12/2031	3	10 000	10 000		10 000	10 000	10 000	10 000	10 000	10 000	10 000	60 000
02	232	2022/23		Programa de Teleassistência a Pessoas Vulneráveis																							
02	232	2022/23	1/22	Aluguer de equipamento	02	020208	O	100					OREX	01/2022	12/2031	3	100	100		100	100	100	100	100	100	100	600
02	232	2022/23	2/22	Comunicações	02	020209	O	100					OREX	01/2022	12/2031	3	5 000	5 000		5 000	5 000	5 000	5 000	5 000	5 000	6 000	31 000
02	232	2023/4		Transferência de Competências - Acção Social																							
02	232	2023/4	1/23	Protocolo Acordo de Inserção RSI	02	04070199	O	100					OREX	01/2023	12/2031	3	86 000	86 000		86 000	86 000	86 000	86 000	86 000	86 000	86 000	516 000
02	232	2023/4	2/23	Subsídios eventuais	02	04080202	O	100					OREX	01/2023	12/2031	3	18 000	18 000		18 000	18 000	18 000	18 000	18 000	18 000	18 000	108 000
02	232	2023/5		Programa de Intervenção em Habitação - Acessibilidade 360																							
02	232	2023/5	1/23	Programa de Intervenção em Habitação - Acessibilidade 360 (apoio às Famílias)	02	080802	O		100				OREX	01/2023	12/2031	1	40 100	100	40 000	100	100	100	100	100	100	100	40 600
02	232	2023/5	2/23	Programa de Intervenção em Habitação - Acessibilidade 360	02	07010201	E		100				DOM	01/2023	12/2031	3	100	100		100	100	100	100	100	100	100	600
02	232	2024/3		Estratégia Local de Habitação																							

Orçamento Inicial - Grandes Opções do Plano do ano 2026

(valores em euros)

Obj.	Prog.	Projeto		Designação	Código Classificação Orçamental	Forma de Realiz.	Fonte Financiamento (%)				Resp.	Datas (Mês/Ano)		Fases de Exec.	Realizado (a)	Despesas							Total previsto (j) = (a)+(b)+(e)+(f)+(g)+(h)+(i)
																2026			Anos seguintes				
		Ano / N°	Ação				RP	RG	UE	EM		Início	Fim			Total (b)=(c)+(d)	Financiam. definido (c)	Financiam. não definido (d)	2027 (e)	2028 (f)	2029 (g)	2030 (h)	
02 FUNÇÕES SOCIAIS																							
02 232 Acção Social																							
02	232	2024/3	1	Reabilitação de Habitação Social																			
02	232	2024/3	1/1/24	Infraestruturas	02	07010201	E		100	OREX	01/2024	12/2027	2	100 000	100 000		1 000					101 000	
02	232	2024/3	1/2/24	Equipamentos	02	07011002	O		100	OREX	01/2024	12/2027	0	1 000	1 000		1 000					2 000	
02	232	2024/3	1/3/24	Estudos e projetos	02	020214	O		100	OREX	01/2024	12/2027	2	1 000	1 000		1 000					2 000	
02	232	2024/3	1/4/24	Trabalhos especializados	02	020220	O		100	OREX	01/2024	12/2027	0	1 000	1 000		1 000					2 000	
02	232	2024/3	1/5/24	Locação de Edifícios	02	020204	O		100	OREX	01/2024	12/2027	0	1 000	1 000		1 000					2 000	
02	232	2024/3	2	Aquisição e reabilitação de novas frações/prédios para Habitação Social																			
02	232	2024/3	2/1/24	Aquisição de Habitação	02	07010202	O		100	OREX	01/2024	12/2027	0	391 600	1 000	390 600	436 800						828 400
02	232	2024/3	2/2/24	Reabilitação de Habitação	02	07010203	E		100	OREX	01/2024	12/2027	0	261 400	1 000	260 400	291 200						552 600
02	232	2024/3	2/3/24	Equipamentos	02	07011002	O		100	OREX	01/2024	12/2027	0	1 000	1 000		1 000					2 000	
02	232	2024/3	2/4/24	Estudos e projetos	02	020214	O		100	OREX	01/2024	12/2027	2	1 000	1 000		1 000					2 000	
02	232	2024/3	2/5/24	Trabalhos especializados	02	020220	O		100	OREX	01/2024	12/2027	0	1 000	1 000		1 000					2 000	
02	232	2024/3	3	Construção de habitação para arrendamento social																			
02	232	2024/3	3/1/24	Terrenos	02	070201	O		100	OREX	01/2024	12/2027	0	227 000	1 000	226 000	225 000						452 000
02	232	2024/3	3/2/24	Construção de Habitação	02	07010201	E		100	OREX	01/2024	12/2027	0	2 053 000	1 000	2 052 000	1 000						2 054 000
02	232	2024/3	3/3/24	Equipamentos	02	07011002	O		100	OREX	01/2024	12/2027	0	1 000	1 000		1 000					2 000	
02	232	2024/3	3/4/24	Estudos e projetos	02	020214	O		100	OREX	01/2024	12/2027	2	50 000	50 000		1 000					51 000	
02	232	2024/3	3/5/24	Trabalhos especializados	02	020220	O		100	OREX	01/2024	12/2027	0	1 000	1 000		1 000					2 000	
02	232	2026/17		Programa Cidade Amiga das Crianças - UNICEF	02	020220	O	100		OREX	01/2026	12/2031	0	2 000	2 000		2 000	2 000	2 000	2 000	2 000	2 000	12 000
Totais do Programa 232:														3 437 300	468 300	2 969 000	1 270 300	305 300	305 300	305 300	311 300	5 934 800	
02 242 Ordenamento do Território																							
02	242	2006/44		Planeamento urbanístico e ordenamento do território																			
02	242	2006/44	2/06	Revisão do PDM	02	020214	O	100		OREX	01/2006	12/2027	4	75 000	75 000		1 000					76 000	
Totais do Programa 242:														75 000	75 000		1 000				76 000		
02 243 Saneamento																							
02	243	2003/39		Ampliação do sistema de recolha e tratamento de águas residuais no concelho	02	07030302	A	100		DOM	01/2003	12/2031	3	30 000	30 000		30 000	30 000	30 000	30 000	40 000	190 000	
02	243	2003/40		Manutenção e limpeza do sistema de recolha e tratamento de esgotos no concelho	02	07030302	O	100		DOM	01/2003	12/2031	3	50 000	50 000		50 000	50 000	50 000	50 000	70 000	320 000	

Município de Castro Daire

Orçamento Inicial - Grandes Opções do Plano do ano 2026

(valores em euros)

Obj.	Prog.	Projeto		Designação	Código Classificação Orçamental	Forma de Realiz.	Fonte Financiamento (%)				Resp.	Datas (Mês/Ano)		Fases de Exec.	Realizado (a)	Despesas					Total previsto (j) = (a)+(b)+(e)+(f)+(g)+(h)+(i)		
		Ano / N°	Ação				RP	RG	UE	EM		Início	Fim			2026		Anos seguintes					
																Total (b)=(c)+(d)	Financiam. definido (c)	Financiam. não definido (d)	2027 (e)	2028 (f)		2029 (g)	2030 (h)
02		FUNÇÕES SOCIAIS																					
02	243	Saneamento																					
02	243	2003/41		FregCabril-Sistema de recolha e tratamento de esgotos a Ameal, Mosteiro, Vila Maior e Vitoreira	02	07030302	E	100			DOM	01/2026	12/2030	0	1 000	1 000		1 000	50 000	80 000	20 000	152 000	
02	243	2003/52		FregGosende-Sistema de recolha e tratamento de esgotos a Peixeninho	02	07030302	E	100			DOM	01/2026	12/2030	0	1 000	1 000		1 000	5 000	50 000	8 000	65 000	
02	243	2003/62		FregMonteiras-Sistema de recolha e tratamento de esgotos na freg. de Monteiras	02	07030302	E	100			DOM	01/2026	12/2030	0	1 000	1 000		50 000	80 000	100 000	80 000	311 000	
02	243	2003/64		UFPoradaEster-Sistema de recolha e tratamento de esgotos a Meã	02	07030302	E	100			DOM	01/2026	12/2030	0	1 000	1 000		1 000	5 000	22 000	10 000	39 000	
02	243	2003/66		UFPoradaEster-Sistema de recolha e tratamento da rede de esgotos a Mós, Eiriz, Outeiro, Sobrado, Laboncinho e Vila	02	07030302	E	100			DOM	01/2026	12/2030	0	1 000	1 000		1 000	5 000	40 000	10 000	57 000	
02	243	2003/68		FregPepim-Sistema de recolha e tratamento de esgotos a Mosteiró, Outeiro e a Pepim	02	07030302	E	100			DOM	01/2007	12/2027	4	10 000	10 000		1 000				11 000	
02	243	2004/3		Drenagem de águas pluviais	02	07030302	A	100			DOM	01/2004	12/2030	3	1 000	1 000		1 000	5 000	5 000	5 000	6 000	23 000
02	243	2004/4		FregAlmofala-Projecto e execução do sistema de recolha e tratamento de esgotos de Almofala e Bustelo	02	07030302	E	100			DOM	01/2026	12/2030	0	1 000	1 000		1 000	5 000	250 000	100 000	357 000	
02	243	2006/19		FregCastroDaire-Requalificação da ETAR	02	07030303	E	100			DOM	01/2012	12/2031	4	1 000	1 000		2 000	2 000	2 000	2 000	2 000	11 000
02	243	2008/3		FregCabril-Sistema de recolha e tratamento de esgotos a Moimenta, Tulha Nova, Tulha Velha e Santarém	02	07030302	E	100			DOM	01/2026	12/2031	0	1 000	1 000		20 000	100 000	190 000	250 000	561 000	
02	243	2008/34		FregMões-Sistema de recolha e tratamento e colectores de recolha de esgotos domésticos nas povoações da Bacia da Ribeira de Courinha	02	07030302	E	100			DOM	01/2018	12/2027	4	16 000	16 000		1 000				17 000	
02	243	2014/2		FregMoledo-Sistema de recolha e tratamento de esgotos à Cela e a Adenodeiro	02	07030302	E	100			DOM	01/2026	12/2029	0	1 000	1 000		1 000	70 000	60 000		132 000	
02	243	2014/3		FregMoledo-Sistema de recolha e tratamento de esgotos a Covelo de Paiva, Casais do Monte, Vila Meã e Aguadalte	02	07030302	E	100			DOM	01/2026	12/2029	0	1 000	1 000		1 000	70 000	60 000		132 000	
02	243	2014/4		FregPinheiro-Sistema de recolha e tratamento de esgotos às povoações da freguesia de Pinheiro	02	07030302	E	100			DOM	01/2026	12/2029	0	1 000	1 000		1 000	150 000	300 000		452 000	
02	243	2014/6		UFPoradaEster-Sistema de recolha e tratamento de esgotos às povoações de Ester, Faifa, Ribeira e Braceiro	02	07030302	E	100			DOM	01/2026	12/2029	0	1 000	1 000		1 000	310 000	250 000		562 000	
02	243	2014/7		UFPicãoErmida-Sistema de recolha e tratamento de esgotos a Codeçais, Vilar, Sobradinho, Carvalhosa e Ermida	02	07030302	E	100			DOM	01/2026	12/2030	0	1 000	1 000		1 000	100 000	320 000	120 000	542 000	
02	243	2014/8		UFRerizGafanhão-Sistema de recolha e tratamento de esgotos a Savariz	02	07030302	E	100			DOM	01/2026	12/2029	0	1 000	1 000		1 000	200 000	120 000		322 000	
02	243	2014/9		UFRerizGafanhão-Sistema de recolha e tratamento de esgotos às povoações de Reriz, Casal Bom e Miões	02	07030302	E	100			DOM	01/2026	12/2030	0	1 000	1 000		1 000	80 000	100 000	100 000	282 000	

Orçamento Inicial - Grandes Opções do Plano do ano 2026

(valores em euros)

Obj.	Prog.	Projeto		Designação	Código Classificação Orçamental	Forma de Realiz.	Fonte Financiamento (%)				Resp.	Datas (Mês/Ano)		Fases de Exec.	Realizado (a)	Despesas					Total previsto (j) = (a)+(b)+(e)+(f)+(g)+(h)+(i)
																2026			Anos seguintes		
		Ano / N°	Ação				RP	RG	UE	EM		Início	Fim			Total (b)=(c)+(d)	Financiam. definido (c)	Financiam. não definido (d)	2027 (e)	2028 (f)	
02 FUNÇÕES SOCIAIS																					
02 243 Saneamento																					
02	243	2014/10		UFRerizGafanhão- Sistema de recolha e tratamento de esgotos às povoações da Póvoa e do Veado	02	07030302	E	100			DOM	01/2026	12/2030	0	1 000	1 000	1 000	40 000	50 000	70 000	162 000
02	243	2025/7		FEM(Fundo de Emergência Municipal)-Infraestruturas de saneamento básico																	
02	243	2025/7	1/26	FEM - ETAR da Moita - Lagoa de macrófitas	02	07030302	E	15	85	DOM	01/2026	12/2027	0	1 000	1 000	1 000					2 000
02	243	2025/7	2/26	FEM - ETAR de Lamas - Lagoa de macrófitas	02	07030302	E	15	85	DOM	01/2026	12/2027	0	1 000	1 000	1 000					2 000
02	243	2025/7	3/26	FEM - ETAR de Mosteirô - Lagoa de macrófitas e EE	02	07030302	E	15	85	DOM	01/2026	12/2027	0	1 000	1 000	1 000					2 000
Totais do Programa 243:														126 000	126 000	171 000	1 357 000	2 079 000	855 000	118 000	4 706 000
02 244 Abastecimento de Água																					
02	244	2003/79		Aquisição de terrenos e nascentes	02	070101	O	100		OREX	01/2003	12/2031	3	10 000	10 000	10 000	10 000	10 000	10 000	15 000	65 000
02	244	2003/80		Ampliação e reparação de rede de água	02	07030307	A	100		DOM	01/2003	12/2031	3	50 000	50 000	50 000	50 000	50 000	50 000	55 000	305 000
02	244	2003/95		FregCabril-Sistema de abastecimento de água a Ameal, Mosteiro, Vila Maior e Vitoreira	02	07030307	E	100		DOM	01/2026	12/2030	0	1 000	1 000	1 000	20 000	80 000	20 000		122 000
02	244	2003/109		FregGosende-Sistema de abastecimento de água a Peixeninho	02	07030307	E	100		DOM	01/2026	12/2030	0	1 000	1 000	1 000	5 000	25 000	5 000		37 000
02	244	2003/121		FregMonteiras-Sistema de abastecimento de água na freguesia das Monteiras	02	07030307	E	100		DOM	01/2026	12/2030	0	1 000	1 000	1 000	5 000	25 000	5 000		37 000
02	244	2003/123		UFParadaEster-Sistema de abastecimento de água a Meã	02	07030307	E	100		DOM	01/2026	12/2030	0	1 000	1 000	1 000	5 000	120 000	5 000		132 000
02	244	2003/126		UFParadaEster-Sistema de abastecimento de água a Mós, Eiriz, Outeiro, Sobrado, Laboncinho e Vila	02	07030307	E	100		DOM	01/2026	12/2030	0	1 000	1 000	1 000	5 000	180 000	5 000		192 000
02	244	2004/16		Aquisição e reparação de equipamento básico	02	07011002	O	100		OREX	01/2004	12/2031	3	30 000	30 000	30 000	30 000	30 000	30 000	40 000	190 000
02	244	2007/43		FregMoledo-Sistema de abastecimento de água à Quinta da Clara	02	07030307	E	100		DOM	01/2026	12/2030	0	1 000	1 000	1 000	10 000	30 000	20 000		62 000
02	244	2008/10		FregCabril-Sistema de abastecimento de água a Moimenta, Tulha Nova, Tulha Velha e Santarém	02	07030307	E	100		DOM	01/2026	12/2031	0	1 000	1 000	1 000	10 000	30 000	150 000	170 000	362 000
02	244	2014/13		FregMoledo-Sistema de abastecimento de água à Cela e a Adenodeiro	02	07030307	E	100		DOM	01/2026	12/2030	0	1 000	1 000	1 000	10 000	50 000	20 000		82 000
02	244	2014/14		FregMoledo-Sistema de abastecimento de água a Covelo de Paiva, Casais do Monte, Vila Meã e Aguadalle	02	07030307	E	100		DOM	01/2022	12/2030	3	1 000	1 000	1 000	10 000	45 000	20 000		77 000
02	244	2014/15		FregPinheiro-Sistema de abastecimento de água às povoações da freguesia de pinheiro	02	07030307	E	100		DOM	01/2026	12/2029	0	1 000	1 000	1 000	100 000	125 000			227 000
02	244	2014/16		UFParadaEster-Sistema de abastecimento de água às povoações de Ester e Faifa.	02	07030307	E	100		DOM	01/2026	12/2030	0	1 000	1 000	1 000	60 000	200 000	200 000		462 000
02	244	2014/17		UFPicãoErmida-Sistema de abastecimento de água a Codeçais, Vilar, Sobradinho, Carvalhosa e Ermida	02	07030307	E	100		DOM	01/2026	12/2030	0	1 000	1 000	1 000	80 000	290 000	100 000		472 000
02	244	2014/18		UFRerizGafanhão-Sistema de abastecimento de água a Savariz	02	07030307	E	100		DOM	01/2026	12/2029	0	1 000	1 000	2 000	100 000	30 000			133 000

Orçamento Inicial - Grandes Opções do Plano do ano 2026

(valores em euros)

Obj.	Prog.	Projeto		Designação	Código Classificação Orçamental	Forma de Realiz.	Fonte Financiamento (%)				Resp.	Datas (Mês/Ano)		Fases de Exec.	Realizado (a)	Despesas							Total previsto (j) = (a)+(b)+(e)+(f)+(g)+(h)+(i)		
																2026			Anos seguintes						
		Ano / Nº	Ação				RP	RG	UE	EM		Início	Fim			Total (b)=(c)+(d)	Financiam. definido (c)	Financiam. não definido (d)	2027 (e)	2028 (f)	2029 (g)	2030 (h)		2031 e seg. (i)	
02 FUNÇÕES SOCIAIS																									
02 244 Abastecimento de Água																									
02	244	2014/19		UFRerizGafanhão-Sistema de abastecimento de água às povoações de Reriz, Casal Bom e Midões	02	07030307	E	100				DOM	01/2026	12/2030	0	1 000	1 000		1 000	150 000	70 000	70 000		292 000	
02	244	2014/20		UFRerizGafanhão- Sistema de abastecimento de água às povoações da Póvoa e do Veado	02	07030307	E	100				DOM	01/2026	12/2030	0	1 000	1 000		1 000	100 000	25 000	20 000		147 000	
02	244	2025/2		Eficiência Hídrica do Sistema de Abastecimento de Água																					
02	244	2025/2	1/26	Trabalhos especializados	02	020220	O	100				OREX	01/2026	12/2027	0	51 000	1 000	50 000							51 000
02	244	2025/2	2/26	Infraestruturas	02	07030307	E	100				DOM	01/2026	12/2028	0	451 000	1 000	450 000							451 000
02	244	2025/8		FEM (Fundo de Emergência Municipal) - Infraestruturas de abastecimento de água																					
02	244	2025/8	1/26	FEM - Reposição das redes de abastecimento de água nas várias freguesias afetadas	02	07030307	E	15	85			DOM	01/2026	12/2027	0	1 000	1 000								1 000
02	244	2026/1		FregCabril-Construção dos depósitos de água da Vitoreira, Lodeiro e do Castro	02	07030307	A	100				OREX	01/2026	12/2027	0	1 000	1 000		10 000						11 000
02	244	2026/2		UFMezioMouraMorta-Sistema de abastecimento de água nas povoações da freguesia	02	07030307	A	100				OREX	01/2026	12/2028	0	20 000	20 000		10 000	1 000					31 000
Totais do Programa 244:															629 000	129 000	500 000	126 000	761 000	1 415 000	730 000	280 000	3 941 000		
02 245 Resíduos Sólidos																									
02	245	2003/139		Aquisição de equipamentos de limpeza pública	02	07011001	O	100				OREX	01/2003	12/2031	3	1 000	1 000		1 000	5 000	5 000	5 000	5 000	5 000	22 000
02	245	2012/5005		Recolha e tratamento de resíduos sólidos	02	020220	O	100				OREX	01/2012	12/2031	3	650 000	650 000		650 000	650 000	650 000	650 000	700 000		3 950 000
Totais do Programa 245:															651 000	651 000		651 000	655 000	655 000	655 000	705 000	3 972 000		
02 246 Protecção do Meio Ambiente e Conservação da Natureza																									
02	246	2004/31		Aquisição e reparação de equipamento básico	02	07011002	O	100				OREX	01/2004	12/2031	2	10 000	10 000		10 000	10 000	10 000	10 000	10 000		60 000
02	246	2005/134		Educação ambiental																					
02	246	2005/134	1/05	Seminários, conferências e acções sobre o ambiente	02	020216	O	100				OREX	01/2005	12/2031	3	20 000	20 000		20 000	3 000	3 000	3 000	3 000	3 000	52 000
02	246	2018/24		Jardim Municipal	02	07010405	E	100				DOM	01/2018	12/2027	4	1 000	1 000		1 000						2 000
02	246	2019/28		CRO -Centro de Recolha Oficial de Animais																					
02	246	2019/28	1/19	Infraestruturas	02	07010301	O	30	70			OREX	01/2019	12/2027	4	5 000	5 000		20 000						25 000
02	246	2019/28	2/19	Equipamentos	02	07011002	O	30	70			OREX	01/2019	12/2030	4	1 000	1 000		1 000	1 000	1 000	1 000			5 000
02	246	2019/40		Jardim das Oliveiras	02	07030305	E	100				DOM	01/2020	12/2028	0	146 000	146 000		80 000	20 000					246 000
02	246	2024/4		Ecopontos florestais																					
02	246	2024/4	1/26	Infraestruturas	02	07010413	E	100				OREX	01/2026	12/2027	0	1 000	1 000		1 000						2 000
02	246	2024/4	2/26	Equipamentos	02	07011002	O	100				OREX	01/2026	12/2027	0	1 000	1 000		1 000						2 000

Município de Castro Daire

Orçamento Inicial - Grandes Opções do Plano do ano 2026

(valores em euros)

Obj.	Prog.	Projeto		Designação	Código Classificação Orçamental	Forma de Realiz.	Fonte Financiamento (%)				Resp.	Datas (Mês/Ano)		Fases de Exec.	Realizado (a)	Despesas							Total previsto (j) = (a)+(b)+(e)+(f)+(g)+(h)+(i)	
																2026			Anos seguintes					
		Ano / N°	Ação				RP	RG	UE	EM		Início	Fim			Total (b)=(c)+(d)	Financiam. definido (c)	Financiam. não definido (d)	2027 (e)	2028 (f)	2029 (g)	2030 (h)		2031 e seg. (i)
02 FUNÇÕES SOCIAIS																								
02 246 Protecção do Meio Ambiente e Conservação da Naturez																								
02	246	2026/3		Programa de Bem Estar Animal																				
02	246	2026/3	1/26	Saúde animal	02	020111	O		100	OREX	01/2026	12/2031	0		25 000	25 000		25 000	25 000	25 000	25 000	25 000	150 000	
02	246	2026/3	2/26	Bens e equipamentos diversos	02	020121	O	50	50	OREX	01/2026	12/2031	0		5 000	5 000		5 000	5 000	5 000	5 000	5 000	30 000	
02	246	2026/3	3/26	Viatura para o serviço	02	070205	O		100	OREX	01/2026	12/2027	0		20 000	20 000		1 000					21 000	
02	246	2026/3	4/26	Sanidade animal - Protocolos	02	04070199	O	100		OREX	01/2026	12/2031	0		25 000	25 000		25 000	25 000	30 000	30 000	30 000	30 000	165 000
Totais do Programa 246:															260 000	260 000		190 000	89 000	74 000	74 000	73 000	760 000	
02 251 Cultura																								
02	251	2003/155		Aquisição e renovação do Fundo Documental	02	070115	O	100		OREX	01/2003	12/2031	3		3 000	3 000		3 000	4 000	4 000	4 000	4 000	4 000	22 000
02	251	2019/31		Centro Municipal de Cultura																				
02	251	2019/31	1/19	Equipamentos	02	07011002	O	100		OREX	01/2019	12/2031	3		15 000	15 000		10 000	10 000	10 000	10 000	10 000	10 000	65 000
02	251	2019/31	2/19	Programação Cultural	02	020220	O	100		OREX	01/2019	12/2031	3		65 000	65 000		65 000	65 000	65 000	70 000	70 000	70 000	400 000
02	251	2019/31	3/19	Seminários, exposições e similares	02	020216	O	100		OREX	01/2019	12/2031	3		1 000	1 000		1 000	1 000	1 000	1 000	4 000	4 000	9 000
02	251	2019/31	4/19	Material de cultura e recreio	02	020120	O	100		OREX	01/2019	12/2031	3		1 000	1 000		1 000	4 000	4 000	4 000	4 000	4 000	18 000
02	251	2021/9		Recuperação arqueológica do edifício do Mosteiro da Ermida , incluindo edifício anexo	02	070305	E	100		DOM	05/2021	12/2027	1		508 000	1 000	507 000	1 000						509 000
02	251	2021/10		Requalificação da área circundante do monumento "Inscrição do Penedo de Lamas"	02	070305	E	15	85	DOM	01/2021	12/2027	1		472 000	472 000		1 000						473 000
02	251	2022/31		Rede Municipal de Museus																				
02	251	2022/31	1/22	Infraestruturas	02	07010307	A	100		OREX	01/2022	12/2031	0		2 500	2 500		2 500	2 500	2 500	2 500	2 500	2 500	15 000
02	251	2022/31	2/22	Equipamento	02	07011002	O	100		OREX	01/2022	12/2031	0		2 500	2 500		2 500	2 500	2 500	2 500	2 500	2 500	15 000
02	251	2022/31	3/22	Espólio	02	020120	O	100		OREX	01/2022	12/2031	0		2 500	2 500		2 400	2 500	2 500	2 500	2 500	2 500	14 900
02	251	2022/31	4/22	Trabalhos especializados	02	020220	O	100		OREX	01/2022	12/2031	0		7 500	7 500		7 500	7 500	7 500	7 500	7 500	7 500	45 000
02	251	2022/32		Valorização do Património, Artes e Ofícios																				
02	251	2022/32	1/22	Equipamentos	02	07011002	O	100		OREX	01/2022	12/2031	0		2 500	2 500		1 000	1 000	1 000	1 000	1 000	1 000	7 500
02	251	2022/32	2/22	Material de educação, cultura e recreio	02	020120	O	100		OREX	01/2022	12/2031	0		1 000	1 000		1 000	1 000	1 000	1 000	1 000	1 000	6 000
02	251	2022/32	3/22	Seminários e exposições	02	020216	O	100		OREX	01/2022	12/2031	0		1 000	1 000		1 000	1 000	1 000	1 000	1 000	1 000	6 000
02	251	2022/32	4/22	Trabalhos especializados	02	020220	O	100		OREX	01/2022	12/2031	0		2 500	2 500		2 500	2 500	2 500	2 500	2 500	2 500	15 000
Totais do Programa 251:															1 087 000	580 000	507 000	102 400	104 500	104 500	109 500	112 500	1 620 400	
02 252 Desporto, Recreio e Lazer																								
02	252	2003/162		Manutenção do complexo desportivo	02	07010302	A	100		OREX	01/2003	12/2030	3		100 000	100 000		5 000	5 000	5 000	5 000	5 000	5 000	120 000

Orçamento Inicial - Grandes Opções do Plano do ano 2026

(valores em euros)

Obj.	Prog.	Projeto		Designação	Código Classificação Orçamental	Forma de Realiz.	Fonte Financiamento (%)				Resp.	Datas (Mês/Ano)		Fases de Exec.	Realizado (a)	Despesas						Total previsto (j) = (a)+(b)+(e)+(f)+(g)+(h)+(i)			
																2026			Anos seguintes						
		Ano / Nº	Ação				RP	RG	UE	EM		Início	Fim			Total (b)=(c)+(d)	Financiam. definido (c)	Financiam. não definido (d)	2027 (e)	2028 (f)	2029 (g)		2030 (h)	2031 e seg. (i)	
02 FUNÇÕES SOCIAIS																									
02 252 Desporto, Recreio e Lazer																									
02	252	2003/163		Instalação e manutenção de Parques infantis	02	07030305	A	100				OREX	01/2003	12/2030	1	5 000	5 000		5 000	10 000	10 000	15 000		45 000	
02	252	2005/130		Infraestruturas desportivas na área do Município	02	07010302	E	100				DOM	01/2005	12/2030	3	50 000	50 000		20 000	30 000	30 000	15 000		145 000	
02	252	2009/83		Rede polidesportivos no Concelho	02	07010302	E	100				DOM	01/2009	12/2030	4	20 000	20 000		5 000	5 000	5 000	5 000		40 000	
02	252	2019/23		FregAlmofala-Requalificação da zona envolvente ao Parque das Merendas e ao Campo de Futebol + Desporto	02	07030313	E	100				DOM	01/2028	12/2029	0					10 000	20 000			30 000	
02	252	2019/33		Programa de desenvolvimento desportivo																					
02	252	2019/33	1	Prémios, condecorações e ofertas	02	020115	O	100				OREX	01/2019	12/2030	3	20 000	20 000		20 000	25 000	25 000	30 000		120 000	
02	252	2019/33	1/2/19	Transportes	02	020210	O	100				OREX	01/2019	12/2030	3	5 000	5 000		5 000	7 500	7 500	10 000		35 000	
02	252	2019/33	1/3/19	Trabalhos especializados	02	020220	O	100				OREX	01/2019	12/2030	3	30 000	30 000		32 000	32 000	35 000	35 000		164 000	
02	252	2022/25		Centro de Desportos de Rio e Montanha																					
02	252	2022/25	1/22	Infraestruturas	02	07010307	O	100				DOM	01/2022	12/2027	0	1 000	1 000		1 000					2 000	
02	252	2022/25	2/22	Equipamentos	02	07011002	O	100				DOM	01/2022	12/2027	0	1 000	1 000		1 000					2 000	
02	252	2022/25	4/22	Trabalhos especializados	02	020220	O	100				OREX	01/2022	12/2027	0	1 000	1 000		1 000					2 000	
02	252	2023/1		Associativismo																					
02	252	2023/1	1/23	Subsídios correntes às coletividades culturais, desportivas e recreativas	02	04070104	O	100				OREX	01/2023	12/2031	3	250 000	250 000		250 000	250 000	250 000	250 000	250 000		1 500 000
02	252	2023/1	2/23	Subsídios de capital às coletividades culturais, desportivas e recreativas	02	08070104	O	100				OREX	01/2023	12/2031	3	180 000	180 000		180 000	180 000	180 000	180 000	180 000		1 080 000
02	252	2023/2		Juventude																					
02	252	2023/2	1	Orçamento "Participativo Jovem"																					
02	252	2023/2	1/1/23	Publicidade	02	020217	O	100				OREX	01/2023	12/2031	3	1 000	1 000		1 000	1 000	1 000	1 000	1 000		6 000
02	252	2023/2	1/2/23	Trabalhos especializados	02	020220	O	100				OREX	01/2023	12/2031	3	15 000	15 000		15 000	15 000	15 000	15 000	15 000		90 000
02	252	2023/2	1/3/23	Infraestruturas	02	07030313	E	100				DOM	01/2023	12/2031	1	1 000	1 000		1 000	1 000	1 000	1 000	1 000		6 000
02	252	2023/2	1/4/23	Equipamentos	02	07011002	E	100				DOM	01/2023	12/2031	3	1 000	1 000		1 000	1 000	1 000	1 000	1 000		6 000
02	252	2023/2	2	Jornadas da Juventude																					
02	252	2023/2	2/1/23	Outros Serviços	02	020225	O	100				OREX	01/2023	12/2031	3	1 000	1 000		1 000	1 000	1 000	1 000	1 000		6 000
02	252	2023/2	2/2/23	Trabalhos especializados	02	020220	O	100				OREX	01/2023	12/2031	3	20 000	20 000		20 000	20 000	20 000	20 000	20 000		120 000
02	252	2023/2	2/3/23	Seminários, exposições e similares	02	020216	O	100				OREX	01/2023	12/2031	3	2 000	2 000		2 000	3 000	3 000	3 000	3 000		16 000
02	252	2023/2	2/4/23	Locação de bens	02	020208	O	100				OREX	01/2023	12/2031	3	2 000	2 000		2 000	3 000	3 000	3 000	3 000		16 000
02	252	2023/2	2/5/23	Prémios, condecorações e ofertas	02	020115	O	100				OREX	01/2023	12/2031	3	1 000	1 000		1 000	1 000	1 000	1 000		5 000	

Município de Castro Daire

Orçamento Inicial - Grandes Opções do Plano do ano 2026

(valores em euros)

Obj.	Prog.	Projeto		Designação	Código Classificação Orçamental	Forma de Realiz.	Fonte Financiamento (%)				Resp.	Datas (Mês/Ano)		Fases de Exec.	Realizado (a)	Despesas					Total previsto (j) = (a)+(b)+(e)+(f)+(g)+(h)+(i)						
																2026			Anos seguintes								
		Ano / N°	Ação				RP	RG	UE	EM		Início	Fim			Total (b)=(c)+(d)	Financiam. definido (c)	Financiam. não definido (d)	2027 (e)	2028 (f)		2029 (g)	2030 (h)	2031 e seg. (i)			
02 FUNÇÕES SOCIAIS																											
02 252 Desporto, Recreio e Lazer																											
02	252	2023/2	2/6/23	Alimentação - Refeições confeccionadas	02	020105	O	100					OREX	01/2023	12/2031	3		1 000	1 000		1 000	1 000	1 000	1 000		5 000	
02	252	2023/3		Montemuro e Paiva - Land and Water																							
02	252	2023/3	1/23	Infraestruturas de Cycling e Walking	02	07030313	E	100					DOM	01/2023	12/2031	3		1 000	1 000		1 000	1 000	1 000	1 000	1 000	1 000	6 000
02	252	2023/3	2/23	Marcação e sinalética	02	07030309	E	100					DOM	01/2023	12/2031	3		1 000	1 000		1 000	1 000	1 000	1 000	1 000	1 000	6 000
02	252	2023/3	3/23	Aquisição de Equipamento básico	02	07011002	E	100					DOM	01/2023	12/2031	3		1 000	1 000		1 000	1 000	1 000	1 000	1 000	1 000	6 000
02	252	2023/3	4/23	Limpeza e manutenção de percursos	02	020220	O	100					OREX	01/2023	12/2031	3		20 000	20 000		20 000	25 000	25 000	30 000	30 000	30 000	150 000
02	252	2023/3	5/23	Outros trabalhos especializados	02	020220	O	100					OREX	01/2023	12/2031	3		20 000	20 000		20 000	25 000	25 000	25 000	25 000	25 000	140 000
02	252	2023/3	6/23	Livro e desdobrávies de divulgação	02	020217	O	100					OREX	01/2023	12/2031	3		1 000	1 000		1 000	1 000	1 000	1 000	1 000	1 000	6 000
02	252	2023/3	7/23	Estudos e projetos	02	020214	O	100					OREX	01/2023	12/2031	3		1 000	1 000		1 000	1 000	1 000	1 000	1 000	1 000	6 000
02	252	2023/3	8/23	Transportes	02	020210	O	100					OREX	01/2023	12/2031	3		1 000	1 000		1 000	1 000	1 000	1 000	1 000	1 000	6 000
02	252	2023/3	9/23	Prémios, condecorações e ofertas	02	020115	O	100					OREX	01/2023	12/2031	3		5 000	5 000		5 000	5 000	5 000	5 000	5 000	5 000	30 000
02	252	2024/11		Arena Desportiva	02	07010302	E	100					OREX	01/2027	12/2030	0					1 000	100 000	600 000	800 000	480 000	480 000	1 981 000
02	252	2025/9		FEM (Fundo de Emergência Municipal) - Equipamentos desportivos, recreativos e de lazer																							
02	252	2025/9	1/26	FEM - Reparação das infra-estruturas de apoio à prática de desporto e aventura no Rio Paiva	02	07010302	E	15	85				DOM	01/2026	12/2027	0		1 000	1 000		1 000						2 000
02	252	2025/9	2/26	FEM - Parque de Campismo de Termas do Carvalhal	02	07030313	E	15	85				DOM	01/2026	12/2027	0		1 000	1 000		1 000						2 000
02	252	2025/9	3/26	FEM - Reparação dos percursos pedestres	02	07030309	E	15	85				DOM	01/2026	12/2027	0		1 000	1 000		1 000						2 000
Totais do Programa 252:																	762 000	762 000		625 000	762 500	1 275 500	1 458 000	1 021 000	5 904 000		
02 253 Outras actividades cívicas e religiosas																											
02	253	2019/27		FregCastroDaire-Infraestruturas para instalação de uma Casa Mortuária	02	07030207	E	100					DOM	01/2027	12/2029	0					20 000	35 000	5 000				60 000
02	253	2020/2		FregCastroDaire-Ampliação do Cemitério Municipal	02	07030312	A	100					OREX	01/2026	12/2029	0		65 000	65 000		40 000	10 000	30 000				145 000
Totais do Programa 253:																	65 000	65 000		60 000	45 000	35 000			205 000		
Totais do Objeto 02:																	0	10 389 100	6 113 100	4 276 000	5 139 500	5 695 800	7 368 800	5 582 300	4 091 300	38 266 800	
03 FUNÇÕES ECONÓMICAS																											
03 310 Agricultura, Pecuária, Silvicultura, Caça e Pesca																											
03	310	2003/170		Construção e melhoramentos de caminhos agrícolas e florestais na área do concelho	02	07030308	A	100					DOM	01/2003	12/2030	3		1 000	1 000		5 000	5 000	10 000	10 000			31 000
03	310	2005/5002		Subsídios às associações de produtores florestais	02	04070109	O	100					OREX	01/2005	12/2030	3		6 500	6 500		6 500	8 000	8 000	8 000			37 000

Município de Castro Daire

Orçamento Inicial - Grandes Opções do Plano do ano 2026

(valores em euros)

Obj.	Prog.	Projeto		Designação	Código Classificação Orçamental	Forma de Realiz.	Fonte Financiamento (%)				Resp.	Datas (Mês/Ano)		Fases de Exec.	Realizado (a)	Despesas						Total previsto (j) = (a)+(b)+(e)+(f)+(g)+(h)+(i)				
		Ano / Nº	Ação				RP	RG	UE	EM		Início	Fim			2026		Anos seguintes								
																Total (b)=(c)+(d)	Financiam. definido (c)	Financiam. não definido (d)	2027 (e)	2028 (f)	2029 (g)		2030 (h)	2031 e seg. (i)		
03 FUNÇÕES ECONÓMICAS																										
03 310 Agricultura, Pecuária, Silvicultura, Caça e Pesca																										
03	310	2009/18		Construção e beneficiação de pontos de água (charcas e reservatórios de DFCI)	02	07030313	E	100				OREX	01/2009	12/2030	3		1 000	1 000	1 000	5 000						7 000
03	310	2018/25		Gabinete de Apoio ao Agricultor	02	020220	O	100				OREX	01/2018	12/2030	0		1 000	1 000	2 000	4 000	4 000	5 000				16 000
03	310	2018/26		Incentivo aos criadores de gado e produtores agrícolas	02	04080202	O	100				OREX	01/2018	12/2030	3		50 000	50 000	50 000	60 000	60 000	60 000				280 000
03	310	2018/27		Biovespa- Luta Biológica vespa do Castanheiro	02	020220	O	100				OREX	01/2018	12/2030	3		1 000	1 000	1 000	1 000	1 000	1 000				5 000
Totais do Programa 310:																	60 500	60 500	65 500	83 000	83 000	84 000			376 000	
03 320 Indústria e Energia																										
03	320	2003/182		Melhoramentos e ampliação das infraestruturas eléctricas no concelho	02	07010410	O	100				OREX	01/2003	12/2030	4		50 000	50 000	50 000	50 000	50 000	70 000				270 000
03	320	2004/5006		Iluminação Pública	02	020201	O	100				OREX	01/2004	12/2030	3		280 000	280 000	180 000	100 000	100 000	100 000				760 000
03	320	2005/135		Projecto geotérmico	02	020214	O	100				OREX	01/2019	12/2028	0		1 000	1 000	600 000	1 000						602 000
03	320	2016/33		Eficiência energética em equipamentos e edifícios públicos																						
03	320	2016/33	1/16	Obras nos edifícios	02	07010301	E	50	50			DOM	01/2016	12/2027	0		362 000	1 000	361 000	1 000						363 000
03	320	2016/33	2/16	Equipamento básico	02	07011002	E	50	50			DOM	01/2016	12/2027	0		123 000	1 000	122 000	1 000						124 000
03	320	2018/30		Ampliação e requalificação do Parque Industrial da Ouvida	02	07010413	E	100				DOM	01/2018	12/2030	4		1 000	1 000	50 000	40 000	40 000	40 000				171 000
03	320	2018/31		Parque Industrial na zona sul do concelho	02	07010413	E	100				DOM	01/2018	12/2028	2		751 000	1 000	750 000	1 000	1 000					753 000
Totais do Programa 320:																	1 568 000	335 000	1 233 000	883 000	192 000	190 000	210 000			3 043 000
03 331 Transportes e Comunicações (Transp.Rodov.)																										
03	331	2003/187		Aquisição de terrenos	02	070101	O	100				OREX	01/2003	12/2030	3		8 000	8 000	5 000	5 000	5 000	10 000				33 000
03	331	2003/189		Aquisição e reparação de equipamento básico	02	07011002	O	100				DOM	01/2003	12/2030	3		20 000	20 000	5 000	10 000	20 000	20 000				75 000
03	331	2003/192		Construção e reconstrução de muros	02	07030301	A	100				DOM	01/2003	12/2030	3		150 000	150 000	50 000	50 000	50 000	80 000				380 000
03	331	2003/193		Construção e reparação de passeios	02	07030301	A	100				DOM	01/2003	12/2030	3		15 000	15 000	20 000	25 000	25 000	30 000				115 000
03	331	2003/194		Reparação de estradas e caminhos municipais	02	07030301	A	100				DOM	01/2003	12/2030	3		150 000	150 000	50 000	100 000	100 000	100 000				500 000
03	331	2003/356		Construção e instalação de infraestruturas de estacionamento	02	07030301	A	100				DOM	01/2003	12/2030	3		200 000	200 000	200 000	50 000	50 000	20 000				520 000
03	331	2003/357		Sinalização e trânsito	02	07030309	O	100				DOM	01/2003	12/2030	3		20 000	20 000	20 000	30 000	30 000	30 000				130 000
03	331	2006/41		FregMões-Infraestruturas na Quinta da Tapada	02	07030301	E	100				DOM	01/2026	12/2030	0		1 000	1 000	30 000	30 000	40 000	50 000				151 000
03	331	2006/102		FregMoledo-Requalificação da ligação da Cela a Lamas	02	07030301	E	100				DOM	01/2027	12/2028	0				3 000	10 000						13 000
03	331	2008/81		FregCastroDaire-Requalificação da Av. Maria Alcina e da Ex-EN2	02	07030301	E	100				DOM	01/2011	12/2026	4		1 000	1 000								1 000

Orçamento Inicial - Grandes Opções do Plano do ano 2026

(valores em euros)

Obj.	Prog.	Projeto		Designação	Código Classificação Orçamental	Forma de Realiz.	Fonte Financiamento (%)				Resp.	Datas (Mês/Ano)		Fases de Exec.	Realizado (a)	Despesas					Total previsto (j) = (a)+(b)+(e)+(f)+(g)+(h)+(i)						
																2026			Anos seguintes								
		Ano / N.º	Ação				RP	RG	UE	EM		Início	Fim			Total (b)=(c)+(d)	Financiam. definido (c)	Financiam. não definido (d)	2027 (e)	2028 (f)		2029 (g)	2030 (h)	2031 e seg. (i)			
03 FUNÇÕES ECONÓMICAS																											
03 331 Transportes e Comunicações (Transp.Rodov.)																											
03	331	2010/66		FregPinheiro-Alargamento e pavimentação do Fojo à Pereira	02	07030301	E	100					DOM	01/2026	12/2027	0		20 000	20 000		20 000						40 000
03	331	2011/21		FregMoledo-Abertura e pavimentação da Rua do Soito, ligação da Rua dos Emigrantes à Rua da Juventude na Moita	02	07030301	E	100					DOM	01/2028	12/2029	0						10 000	12 000				22 000
03	331	2012/11		FregMoledo-Pavimentação da Estrada Municipal de Vila Meã - Casais do Monte	02	07030301	E	100					DOM	01/2028	12/2029	0						25 000	20 000				45 000
03	331	2012/14		FregPepim-Pavimentação do estradão que liga Vale (Outeiro) à estrada de Reriz	02	07030301	E	100					DOM	01/2027	12/2028	0					15 000	3 000					18 000
03	331	2014/24		FregCabril-Alarg.e pav. da EM de Vila Maior às infraestruras de desporto e aventura no Lodeiro, via Vitoreira	02	07030301	E	100					DOM	01/2028	12/2029	0						1 000	20 000				21 000
03	331	2014/30		FregCastroDaire-Infraestruturas e pavimentação da Rua das Presas aos depósitos, com ligação à Capitão Salgueiro Maia	02	07030301	E	100					DOM	01/2014	12/2027	4		10 000	10 000		1 000						11 000
03	331	2014/33		FregCujó/Monteiras/S.Joaninho-Retificação e pavimentação da EN2 a Monteiras, Cujó, Almofala, Bustelo com ramal ao Sr.da Libração a Cujó e à EN225 S. Joaninho	02	07030301	E	100					DOM	01/2014	12/2031	0					20 000	40 000	50 000	110 000	40 000		260 000
03	331	2014/52		UFMezioMouraMorta-Abertura e pavimentação da ligação do Mezio a Moura Morta	02	07030301	E	100					DOM	01/2027	12/2029	0					25 000	50 000	25 000				100 000
03	331	2014/55		UFParadaEster-Beneficiação da Av. Ademar Cunha (EN 225 - Parada)	02	07030301	E	100					DOM	01/2026	12/2029	0		1 000	1 000		30 000	50 000	100 000				181 000
03	331	2014/59		UFParadaEster-Requalificação da Rua do Cancelo até ao Rio Paiva em Ester	02	07030301	E	100					DOM	01/2027	12/2028	0					1 000	5 000					6 000
03	331	2014/67		UFPicãoErmida/UFMezioMouraMorta-Pavimentação da estrada de ligação do Vilar a Moura Morta	02	07030301	E	100					DOM	01/2025	12/2027	4		10 000	10 000		1 000						11 000
03	331	2014/69		UFRerizGafanhão-Requalificação do acesso ao Chão do Salgueiro	02	07030301	E	100					DOM	01/2026	12/2027	0		1 000	1 000		25 000						26 000
03	331	2016/6		FregCastroDaire-Requalificação do Largo do Presépio no Mosteiro	02	07030301	E	100					DOM	01/2028	12/2029	0						20 000	30 000				50 000
03	331	2016/19		UFParadaEster-Pavimentação da ligação do Braceiro a Campo Fundeiro em Ester	02	07030301	E	100					DOM	01/2028	12/2029	0					10 000	40 000					50 000
03	331	2016/21		UFPicãoErmida-Pavimentação do cimo do povo à Santinha na Carvalhosa	02	07030301	E	100					DOM	01/2028	12/2029	0						1 000	24 000				25 000
03	331	2017/4		FregCastroDaire-Beneficiação da mobilidade suave na Av. 25 de Abril	02	07030301	E	100					DOM	01/2017	12/2027	3		138 000	138 000		1 000						139 000
03	331	2017/7		FregCastroDaire-Pavimentação desde a Rua da Carreira, Rua José Lopes (troço) , Rua de Sto. António à Rua do Tojeiro	02	07030301	E	100					DOM	01/2026	12/2027	0		1 000	1 000		45 000						46 000
03	331	2017/13		FregCastroDaire-Requalificação da Quinta das Presas	02	07030301	E	100					DOM	01/2020	12/2027	3		285 000	285 000		1 000						286 000
03	331	2017/34		UFRerizGafanhão-Pavimentação da estrada entre o cruzamento da Igreja e Casal Bom (via Casal)	02	07030301	E	100					DOM	01/2026	12/2027	4		1 000	1 000		1 000						2 000

Orçamento Inicial - Grandes Opções do Plano do ano 2026

(valores em euros)

Obj.	Prog.	Projeto		Designação	Código Classificação Orçamental	Forma de Realiz.	Fonte Financiamento (%)				Resp.	Datas (Mês/Ano)		Fases de Exec.	Realizado (a)	Despesas					Total previsto (j) = (a)+(b)+(e)+(f)+(g)+(h)+(i)					
		Ano / Nº	Ação				RP	RG	UE	EM		Início	Fim			2026		Anos seguintes								
																Total (b)=(c)+(d)	Financiam. definido (c)	Financiam. não definido (d)	2027 (e)	2028 (f)		2029 (g)	2030 (h)	2031 e seg. (i)		
03		FUNÇÕES ECONÓMICAS																								
03	331	Transportes e Comunicações (Transp.Rodov.)																								
03	331	2017/35	UFRerizGafanhão-Pavimentação do acesso à Igreja de Reriz	02	07030301	E	100					DOM	01/2027	12/2028	0				15 000	5 000					20 000	
03	331	2018/10	FregS.Joaninho-Pavimentação da ligação da povoação S.Joaninho à Granja, desde a Rua Chão da Vinha à Cerca	02	07030301	E	100					DOM	01/2026	12/2029	0	1 000	1 000		20 000	30 000	30 000					81 000
03	331	2018/12	FregS.Joaninho-Pavimentação da ligação da Rua dos Chões, Alverca à Rua da Ratoeira	02	07030301	E	100					DOM	01/2028	12/2030	0					1 000	10 000	20 000				31 000
03	331	2018/15	UFMamourosAlvaRibolhos-Pavimentação da Mata Negra	02	07030301	E	100					DOM	01/2027	12/2028	0				5 000	10 000						15 000
03	331	2019/3	FregGosende-Alargamento e pavimentação do caminho do corgo em Campo Benfeito	02	07030301	E	100					DOM	01/2026	12/2027	0	5 000	5 000		10 000							15 000
03	331	2019/4	FregMões-Pavimentação da estrada de ligação de Vila Boa a Soutelo	02	07030301	E	100					DOM	01/2026	12/2028	0	1 000	1 000		40 000	60 000						101 000
03	331	2019/13	UFMamourosAlvaRibolhos-Pavimentação da ligação da Rua 1.º de Maio à Rua Dr.Constantino Carneiro	02	07030301	E	100					DOM	01/2027	12/2028	0				40 000	60 000						100 000
03	331	2020/3	Requalificação e pavimentação de vias municipais	02	07030301	A	100					DOM	01/2020	12/2031	3	715 000	715 000		600 000	500 000	500 000	500 000	500 000			3 315 000
03	331	2021/3	Promoção da mobilidade suave na área do Município	02	07030301	E	100					DOM	01/2021	12/2028	4	150 000	150 000		100 000	5 000	5 000					260 000
03	331	2021/4	FregMonteiros-Requalificação da estrada de ligação Relva-Carvalhas-Monteiras	02	07030301	E	100					DOM	01/2026	12/2028	0	1 000	1 000		30 000	10 000						41 000
03	331	2022/1	FregAlmofala-Pavimentação da estrada de ligação de Almofala ao Cascano	02	07030301	E	100					DOM	01/2026	12/2029	0	1 000	1 000		40 000	70 000	30 000					141 000
03	331	2022/2	FregCabril-Requalificação do acesso poente a Sobreda	02	07030301	E	100					DOM	01/2026	12/2027	0	10 000	10 000		10 000							20 000
03	331	2022/3	FregCastroDaire-Requalificação da Rua da Igreja em Farejinhãs	02	07030301	E	100					DOM	01/2028	12/2029	0					20 000	30 000					50 000
03	331	2022/4	FregCastroDaire-Requalificação da Rua da Sobreira, ligação entre a Rua do Tojeiro e a Fábrica em Lamelas	02	07030301	E	100					DOM	01/2026	12/2028	0	1 000	1 000		25 000	5 000						31 000
03	331	2022/5	FregCastroDaire-Requalificação da Rua Engenheiro Adelino Amaro da Costa	02	07030301	E	100					DOM	01/2026	12/2031	0	1 000	1 000		30 000	70 000	120 000	160 000	250 000			631 000
03	331	2022/9	FregMoledo-Pavimentação do acesso à Zona Industrial a partir da EN2	02	07030301	E	100					DOM	01/2027	12/2030	0				40 000	80 000	150 000	40 000				310 000
03	331	2022/10	FregMoledo-Pavimentação da ligação da Rua do Barreiro à EM em Coura	02	07030301	E	100					DOM	01/2028	12/2029	0					40 000	35 000					75 000
03	331	2022/11	FregPepim-Pavimentação da Rua Central em Pepim	02	07030301	E	100					DOM	01/2025	12/2027	3	65 000	65 000		1 000							66 000
03	331	2022/12	FregPinheiro-Requalificação da Rua Principal em Ribas	02	07030301	E	100					DOM	01/2028	12/2029	0					20 000	10 000					30 000
03	331	2022/13	FregPinheiro-Requalificação da área envolvente à Capela da Nª Srª dos Perdões em Pinheiro	02	07030301	E	100					DOM	01/2027	12/2028	0				10 000	30 000						40 000
03	331	2022/15	FregS.Joaninho-Alargamento e pavimentação da Rua dos Chões à EN 225, via depósitos	02	07030301	E	100					DOM	01/2027	12/2030	0				1 000	50 000	50 000	30 000				131 000

Orçamento Inicial - Grandes Opções do Plano do ano 2026

(valores em euros)

Obj.	Prog.	Projeto		Designação	Código Classificação Orçamental	Forma de Realiz.	Fonte Financiamento (%)				Resp.	Datas (Mês/Ano)		Fases de Exec.	Realizado (a)	Despesas							Total previsto (j) = (a)+(b)+(e)+(f)+(g)+(h)+(i)						
		Ano / Nº	Ação				RP	RG	UE	EM		Início	Fim			2026			Anos seguintes										
																Total (b)=(c)+(d)	Financiam. definido (c)	Financiam. não definido (d)	2027 (e)	2028 (f)	2029 (g)	2030 (h)		2031 e seg. (i)					
03 FUNÇÕES ECONÓMICAS																													
03 331 Transportes e Comunicações (Transp.Rodov.)																													
03	331	2022/16		UFMamourosAlvaRibolhos-Pavimentação da Rua de S. Martinho no Souto	02	07030301	E	100					DOM	01/2026	12/2028	0		1 000	1 000		5 000	20 000						26 000	
03	331	2022/20		UFPicãoErmida-Requalificação da Rua da Escola em Sobradinho	02	07030301	E	100					DOM	01/2028	12/2029	0						5 000	30 000					35 000	
03	331	2022/21		UFRerizGafanhão-Pavimentação do CM da Ribeira, Riz, Redouça com ligação a Stº António e Rodes	02	07030301	E	100					DOM	01/2027	12/2029	0					10 000	30 000	70 000					110 000	
03	331	2022/22		UFRerizGafanhão-Pavimentação da ligação da Ponte do Brasileiro a Casal Bom	02	07030301	E	100					DOM	01/2027	12/2029	0					20 000	30 000	80 000					130 000	
03	331	2023/6		Freg.Castro Daire-Pavimentação da Rua do Fojo em Folgosa	02	07030301	E	100					DOM	01/2026	12/2027	0		1 000	1 000		20 000							21 000	
03	331	2023/7		FregPepim-Pavimentação da ligação da EN228 aos depósitos de água	02	07030301	E	100					DOM	01/2026	12/2027	0		10 000	10 000		10 000							20 000	
03	331	2024/8		UFMamourosAlvaRibolhos-Pavimentação da Bouça em Mamouros	02	07030301	E	100					DOM	01/2026	12/2027	0		1 000	1 000		25 000							26 000	
03	331	2025/3		FregCabril-Pavimentação da ligação do Crasto à Tulha	02	07030301	E	100					DOM	01/2026	12/2028	0		1 000	1 000		10 000	20 000						31 000	
03	331	2025/4		FregCastroDaire-Requalificação da Rua das Roçadas em Lamelas	02	07030301	E	100					DOM	01/2027	12/2028	0					10 000	20 000						30 000	
03	331	2025/10		FEM (Fundo de Emergência Municipal) - Vias e arruamentos,incluindo sinalização rodoviária																									
03	331	2025/10	1/25	FEM - Intervenções em vias municipais danificadas - Freg.Cabril,UFParada de Ester e Ester e Freg.Pinheiro	02	07030301	E	15	85				DOM	01/2025	12/2027	3		1 000	1 000		1 000							2 000	
03	331	2025/10	2/25	FEM - Intervenções em vias municipais danificadas - UFMamouros,Alva e Ribolhos,Freg.Pepim e UFdeReriz e Gafanhão	02	07030301	E	15	85				DOM	01/2025	12/2027	3		1 000	1 000		1 000							2 000	
03	331	2025/10	3/25	FEM - Intervenções em vias municipais danificadas - Freg.Mões e Freg.Moledo	02	07030301	E	15	85				DOM	01/2025	12/2027	3		1 000	1 000		1 000							2 000	
03	331	2026/4		FregCabril-Pavimentação da EN 225 ao Castro	02	07030301	E	100					DOM	01/2027	12/2027	0					50 000							50 000	
03	331	2026/5		FregCastroDaire-Pavimentação da Ligação da Av. Maria Alcina Fadista à A24 (lado este)	02	07030301	E	100					DOM	01/2026	12/2029	0		1 000	1 000		200 000	800 000	800 000	800 000	200 000			2 801 000	
03	331	2026/6		FregCastroDaire-Requalificação e pavimentação da EM de ligação da rotunda da A24 a Folgosa	02	07030301	E	100					DOM	01/2027	12/2028	0					25 000	35 000						60 000	
03	331	2026/7		FregCujó- Pavimentação da Rua do Campo de Futebol	02	07030301	E	100					DOM	01/2026	12/2027	0		1 000	1 000		20 000							21 000	
03	331	2026/8		FregCujó-Pavimentação da Rua do Penedo do Gato	02	07030301	E	100					DOM	01/2027	12/2028	0					30 000	40 000						70 000	
03	331	2026/9		FregGosende- Pavimentação do cruzamento de Coteló à Ponte Cavalar.	02	07030301	E	100					DOM	01/2027	12/2028	0					5 000	75 000						80 000	
03	331	2026/10		FregMões-Requalificação e pavimentação da Av. Central e da Av.Lameira da Igreja	02	07030301	E	100					DOM	01/2028	12/2029	0						25 000	100 000					125 000	
03	331	2026/11		FregMoledo-Requalificação e pavimentação da Rua Nova em Nogueira	02	07030301	E	100					DOM	01/2027	12/2028	0					1 000	50 000						51 000	

Município de Castro Daire

Orçamento Inicial - Grandes Opções do Plano do ano 2026

(valores em euros)

Obj.	Prog.	Projeto		Designação	Código Classificação Orçamental	Forma de Realiz.	Fonte Financiamento (%)				Resp.	Datas (Mês/Ano)		Fases de Exec.	Realizado (a)	Despesas					Total previsto (j) = (a)+(b)+(e)+(f)+(g)+(h)+(i)			
																2026			Anos seguintes					
		Ano / N°	Ação				RP	RG	UE	EM		Início	Fim			Total (b)=(c)+(d)	Financiam. definido (c)	Financiam. não definido (d)	2027 (e)	2028 (f)		2029 (g)	2030 (h)	2031 e seg. (i)
03 FUNÇÕES ECONÓMICAS																								
03 331 Transportes e Comunicações (Transp.Rodov.)																								
03	331	2026/12		FregMonteiras-Requalificação e pavimentação da EM de ligação da Ouvida à Relva	02	07030301	E	100				DOM	01/2027	12/2028	0			35 000	65 000					100 000
03	331	2026/13		FregPepim-Alargamento e pavimentação da Rua do Fundo do Povo em Mosteirô	02	07030301	E	100				DOM	01/2027	12/2028	0			10 000	20 000					30 000
03	331	2026/14		UFMamourosAlvaRibolhos-Pavimentação da estrada de ligação de Ribolhos a Vale de Carvalho	02	07030301	E	100				DOM	01/2026	12/2027	0	1 000	1 000	75 000						76 000
03	331	2026/15		UFMamourosAlvaRibolhos-Pavimentação da Rua Mario Pontes Marcelino	02	07030301	E	100				DOM	01/2027	12/2028	0			25 000	1 000					26 000
03	331	2026/16		UFMamourosAlvaRibolhos-Requalificação e pavimentação do estradão de ligação dos depósitos da água ao Alto do Piolho	02	07030301	E	100				DOM	01/2028	12/2029	0				50 000	100 000				150 000
Totais do Programa 331:															2 003 000	2 003 000	2 175 000	2 877 000	2 791 000	2 000 000	990 000	12 836 000		
03 341 Mercados e Feiras																								
03	341	2017/39		Reabilitação do mercado municipal	02	07010303	E	100				DOM	01/2020	12/2027	1	136 000	1 000	135 000	1 000					137 000
03	341	2017/55		Infraestruturas para instalação de uma feira de gado	02	07010303	E	100				DOM	01/2028	12/2031	0				10 000	20 000	80 000	65 000	175 000	
Totais do Programa 341:															136 000	1 000	135 000	1 000	10 000	20 000	80 000	65 000	312 000	
03 342 Turismo																								
03	342	2014/80		Carta Europeia de turismo sustentável das montanhas mágicas																				
03	342	2014/80	1/14	Infraestruturas	02	07030313	O	100				OREX	01/2014	12/2030	0	1 000	1 000	1 000	1 000	2 000	2 000			7 000
03	342	2014/80	2/14	Equipamentos	02	07011002	O	100				OREX	01/2014	12/2030	0	1 000	1 000	1 000	2 000	2 000	2 000			8 000
03	342	2014/80	3/14	Limpeza e manutenção	02	020220	O	100				OREX	01/2014	12/2030	0	1 000	1 000	1 000	2 000	2 000	2 000			8 000
03	342	2014/80	4/14	Sinalética	02	07030309	O	100				OREX	01/2014	12/2030	0	1 000	1 000	1 000	2 000	2 000	3 000			9 000
03	342	2014/80	5/14	Estudos	02	020214	O	100				OREX	01/2014	12/2030	0	1 000	1 000	1 000	2 000	2 000	2 000			8 000
03	342	2014/80	6/14	Seminários, Workshops e eventos	02	020216	O	100				OREX	01/2014	12/2030	0	1 000	1 000	1 000	2 000	2 000	2 000			8 000
03	342	2014/80	7/14	Ações de promoção e divulgação	02	020217	O	100				OREX	01/2014	12/2030	0	1 000	1 000	10 000	15 000	15 000	15 000			56 000
03	342	2015/20		FregCabril-Requalificação das minas e da área envolvente em Moimenta	02	07030313	E	100				DOM	01/2026	12/2029	0	5 000	5 000	15 000	15 000	10 000			45 000	
03	342	2017/45		FregCastroDaire-Requalificação do Centro Histórico de Castro Daire	02	07030313	E	100				DOM	01/2017	12/2027	4	725 000	25 000	700 000	5 000					730 000
03	342	2019/36		Termas do Carvalhal																				
03	342	2019/36	1/23	Aquisição de Terrenos	02	070101	O	100				OREX	01/2023	12/2030	0	1 000	1 000	1 000	50 000	10 000	10 000			72 000
03	342	2019/36	2/24	Construção do parque de lazer	02	07030305	E	100				DOM	01/2024	12/2031	0			10 000	20 000	600 000	300 000	200 000		1 130 000
03	342	2019/36	3/23	Requalificação Urbana	02	07030301	E	100				DOM	01/2023	12/2030	0	1 000	1 000	1 000	5 000	5 000	5 000			17 000

Orçamento Inicial - Grandes Opções do Plano do ano 2026

(valores em euros)

Obj.	Prog.	Projeto		Designação	Código Classificação Orçamental	Forma de Realiz.	Fonte Financiamento (%)				Resp.	Datas (Mês/Ano)		Fases de Exec.	Realizado (a)	Despesas							Total previsto (j) = (a)+(b)+(e)+(f)+(g)+(h)+(i)	
																2026			Anos seguintes					
		Ano / Nº	Ação				RP	RG	UE	EM		Início	Fim			Total (b)=(c)+(d)	Financiam. definido (c)	Financiam. não definido (d)	2027 (e)	2028 (f)	2029 (g)	2030 (h)		2031 e seg. (i)
03 FUNÇÕES ECONÓMICAS																								
03 342 Turismo																								
03	342	2019/36	4/23	Requalificação e Ampliação do Balneário	02 07010301	E	60			40	DOM	01/2023	12/2028	2	2 600 000	2 600 000		3 320 000	3 580 000	50 000				9 550 000
03	342	2019/36	5/28	Equipamento do Balneário	02 07011002	O	100				OREX	01/2028	12/2029	0					200 000	550 000				750 000
03	342	2019/36	6/19	Percurso de Piscinas Naturais	02 07010413	O			100		OREX	01/2019	12/2030	3	337 000	337 000		1 000	1 000	1 000	1 000			341 000
03	342	2019/36	7/19	Nature Thermal Park	02 07010413	E	30		70		DOM	01/2019	12/2027	3	110 000	110 000		10 000						120 000
03	342	2019/36	8/19	Animação Termal	02 020216	O	100				OREX	01/2019	12/2031	3	13 000	13 000		13 000	14 000	14 000	15 000	15 000		84 000
03	342	2019/36	9/19	Linha de produtos de Saúde e Bem Estar	02 02011603	O	100				OREX	01/2019	12/2031	3	20 000	20 000		20 000	25 000	25 000	25 000	25 000		140 000
03	342	2019/37		+ Natureza																				
03	342	2019/37	1/19	Requalificação de espaços de recreio e lazer no rio e nas suas margens	02 07030313	E	100				DOM	01/2019	12/2030	0	5 000	5 000		10 000	20 000	1 000	1 000			37 000
03	342	2019/37	2/19	Parque Radical Aquático	02 07030202	E	100				DOM	01/2019	12/2030	0	1 000	1 000		1 000	1 000	1 000	1 000			5 000
03	342	2019/37	5	Rota da Nacional 2																				
03	342	2019/37	5/2/19	Promoção e divulgação	02 020217	O	100				OREX	01/2019	12/2030	3	1 000	1 000		1 000	1 000	1 000	1 000			5 000
03	342	2019/37	7/19	Estudo arqueológico das Muralhas do Montemuro	02 020214	O	100				OREX	01/2019	12/2030	0	1 000	1 000		4 000	10 000	10 000	15 000			40 000
03	342	2019/39		Acções de divulgação e promoção do território																				
03	342	2019/39	1/19	Locação de Bens	02 020208	O	100				OREX	01/2019	12/2030	2	40 000	40 000		40 000	40 000	40 000	50 000			210 000
03	342	2019/39	2/19	Acções de promoção e divulgação	02 020217	O	100				OREX	01/2019	12/2030	2	40 000	40 000		40 000	40 000	40 000	45 000			205 000
03	342	2019/39	3/19	Trabalhos especializados	02 020220	O	100				OREX	01/2019	12/2030	2	40 000	40 000		40 000	40 000	40 000	40 000			200 000
03	342	2019/39	4/19	Artigos para oferta	02 020115	O	100				OREX	01/2019	12/2030	3	15 000	15 000		15 000	15 000	15 000	20 000			80 000
03	342	2019/39	5/19	Marketing Territorial - Merchandising	02 02011603	O	100				OREX	01/2019	12/2030	2	5 000	5 000		5 000	5 000	5 000	10 000			30 000
03	342	2020/8		FregGosende-Requalificação da envolvente à Capela da N. Sra. do Refugio	02 07030313	E	100				DOM	01/2026	12/2027	0	10 000	10 000		10 000						20 000
03	342	2020/9		Caminhos da Fé																				
03	342	2020/9	1/20	Infraestruturas	02 07010307	E	100				DOM	01/2020	12/2027	3	1 000	1 000		50 000						51 000
03	342	2020/9	2/20	Equipamentos	02 07011002	O	100				OREX	01/2020	12/2030	0	1 000	1 000								1 000
03	342	2020/9	3/20	Equipamento Informático	02 070107	O	100				OREX	01/2020	12/2028	0	1 000	1 000		1 000	1 000					3 000
03	342	2020/9	4/20	Software Informático	02 070108	O	100				OREX	01/2020	12/2028	0	1 000	1 000		1 000	1 000					3 000
03	342	2020/9	5/20	Sinalética	02 07030309	O	100				OREX	01/2020	12/2030	3	1 000	1 000		5 000	5 000	5 000	5 000			21 000
03	342	2020/9	6/20	Ferramentas e Utensilios	02 020117	O	100				OREX	01/2020	12/2030	0	1 000	1 000		1 000	1 000	1 000	1 000			5 000
03	342	2020/9	7/20	Estudos	02 020214	O	100				OREX	01/2020	12/2028	0	1 000	1 000		1 000	1 000					3 000
03	342	2020/9	8/20	Trabalhos Especializados	02 020220	O	100				OREX	01/2020	12/2027	0	1 000	1 000		1 000						2 000

Município de Castro Daire

Orçamento Inicial - Grandes Opções do Plano do ano 2026

(valores em euros)

Obj.	Prog.	Projeto		Designação	Código Classificação Orçamental	Forma de Realiz.	Fonte Financiamento (%)				Resp.	Datas (Mês/Ano)		Fases de Exec.	Realizado (a)	Despesas							Total previsto (j) = (a)+(b)+(e)+(f)+(g)+(h)+(i)		
																2026			Anos seguintes						
		Ano / N°	Ação				RP	RG	UE	EM		Início	Fim			Total (b)=(c)+(d)	Financiam. definido (c)	Financiam. não definido (d)	2027 (e)	2028 (f)	2029 (g)	2030 (h)		2031 e seg. (i)	
03 FUNÇÕES ECONÓMICAS																									
03 342 Turismo																									
03	342	2020/9	9/20	Comparticipação no projeto - corrente	02	04050101	O	100				OREX	01/2020	12/2027	0	1 000	1 000		1 000						2 000
03	342	2020/9	10/20	Comparticipação no projeto - capital	02	08050101	O	100				OREX	01/2020	12/2027	0	1 000	1 000		1 000						2 000
03	342	2020/10		Pombeira Adventure Park	02	07010413	O	100				OREX	01/2020	12/2026	3	80 000	80 000								80 000
03	342	2020/11		Grande Rota dos Pescadores do Paiva																					
03	342	2020/11	1/20	Infraestruturas	02	07010413	O	100				OREX	01/2020	12/2028	0	1 000	1 000		1 000						2 000
03	342	2020/11	2/20	Equipamentos	02	07011002	O	100				OREX	01/2020	12/2030	0	1 000	1 000		1 000	1 000	1 000	1 000			5 000
03	342	2020/11	3/20	Sinalética	02	07010409	O	100				OREX	01/2020	12/2030	0	1 000	1 000		2 500	1 000	1 000	1 000			6 500
03	342	2020/11	4/20	Estudos/projetos	02	020214	O	100				OREX	01/2020	12/2030	0	1 000	1 000		1 000	1 000	1 000	1 000			5 000
03	342	2020/11	5/20	Trabalhos especializados	02	020220	O	100				OREX	01/2020	12/2030	0	1 000	1 000		50 000	10 000	1 000	1 000			63 000
03	342	2022/27		Rede de Albergues de Montanha																					
03	342	2022/27	1/23	Infraestruturas	02	07010307	O	100				OREX	01/2023	12/2029	0	1 000	1 000		50 000	50 000	50 000				151 000
03	342	2022/27	2/23	Equipamentos	02	07011002	O	100				OREX	01/2023	12/2029	0	5 000	5 000		5 000	5 000	1 000				16 000
03	342	2022/27	3/23	Trabalhos especializados	02	020220	O	100				OREX	01/2023	12/2029	0	25 000	25 000		25 000	25 000	1 700				76 700
03	342	2022/28		Quinta da Ciência Viva da Transumância																					
03	342	2022/28	1/26	Infraestruturas	02	07010307	O	100				OREX	01/2026	12/2029	0	1 000	1 000		20 000	40 000	5 000				66 000
03	342	2022/28	2/26	Equipamentos	02	07011002	O	100				OREX	01/2026	12/2029	0	1 000	1 000		15 000	25 000	10 000				51 000
03	342	2022/28	3/26	Seminários e exposições	02	020216	O	100				OREX	01/2026	12/2030	0	1 000	1 000		2 500	2 500	2 500	2 500			11 000
03	342	2022/28	4/26	Trabalhos especializados	02	020220	O	100				OREX	01/2026	12/2027	0	1 000	1 000		15 000						16 000
03	342	2022/28	5/26	Conteúdos multimédia	02	07011002	O	100				OREX	01/2026	12/2027	0	1 000	1 000		15 000						16 000
03	342	2022/29		Última Rota da Transumância																					
03	342	2022/29	1/22	Artigos para oferta	02	020115	O	100				OREX	01/2022	12/2030	3	5 000	5 000		5 000	6 000	6 000	7 000			29 000
03	342	2022/29	2/22	Trabalhos especializados	02	020220	O	100				OREX	01/2022	12/2030	3	10 000	10 000		10 000	10 000	10 000	10 000			50 000
03	342	2023/10		Renovação das Aldeias - Recuperação dos Moinhos Ancestrais da Pombreira,tomadas de Água e Percursos Pedonais	02	070305	E	100				DOM	01/2023	12/2027	4	1 000	1 000		1 000						2 000
Totais do Programa 342:															4 124 000	3 424 000	700 000	3 859 000	4 293 500	1 541 200	596 500	240 000	14 654 200		
03 350 Outras funções económicas																									
03	350	2019/25		FregCastroDaire-Revitalização do Centro Histórico de Castro Daire																					
03	350	2019/25	1/19	Aquisição de edifícios	02	07010201	O	100				OREX	01/2019	12/2030	0	1 000	1 000		1 000	50 000	200 000	60 000			312 000

Orçamento Inicial - Grandes Opções do Plano do ano 2026

(valores em euros)

Obj.	Prog.	Projeto		Designação	Código Classificação Orçamental	Forma de Realiz.	Fonte Financiamento (%)				Resp.	Datas (Mês/Ano)		Fases de Exec.	Realizado (a)	Despesas							Total previsto (j) = (a)+(b)+(e)+(f)+(g)+(h)+(i)		
		Ano / Nº	Ação				RP	RG	UE	EM		Início	Fim			2026			Anos seguintes						
																Total (b)=(c)+(d)	Financiam. definido (c)	Financiam. não definido (d)	2027 (e)	2028 (f)	2029 (g)	2030 (h)		2031 e seg. (i)	
03 FUNÇÕES ECONÓMICAS																									
03 350 Outras funções económicas																									
03	350	2019/25	2/19	Requalificação dos edifícios	02	07010203	E	100				OREX	01/2019	12/2030	0	1 000	1 000	1 000	20 000	230 000	200 000	452 000			
03	350	2019/5003		FICA Castro Daire - Feira Industrial, Comercial e Agrícola	02	020216	O	100				OREX	01/2019	12/2031	3	250 000	250 000	250 000	250 000	250 000	250 000	1 500 000			
03	350	2022/26		FICA Castro Daire Digital	02	020220	O	100				OREX	01/2022	12/2030	0	2 500	2 500	1 000	1 000	1 000	1 000	6 500			
Totais do Programa 350:																254 500	254 500	253 000	321 000	681 000	511 000	250 000	2 270 500		
03 410 Operações da dívida autárquica																									
03	410	2012/21		Empréstimos bancários a médio e longo prazo																					
03	410	2012/21	1/12	Amortizações de empréstimos	02	100603	O	100				OREX	01/2012	12/2031	4	310 000	310 000	305 000	471 000	535 000	535 000	6 200 000	8 356 000		
03	410	2012/21	2/12	Juros de empréstimos	02	03010302	O	100				OREX	01/2012	12/2031	4	253 000	253 000	260 000	260 000	230 000	230 000	1 500 000	2 733 000		
03	410	2013/34		Empréstimo Estado a médio e longo prazo																					
03	410	2013/34	1/14	Amortizações de empréstimos	02	100605	O	100				OREX	01/2014	12/2031	4	1 000	1 000	1 000	1 000	1 000	1 000	1 000	6 000		
03	410	2013/34	2/13	Juros de empréstimos	02	03010502	O	100				OREX	01/2013	12/2031	4	1 000	1 000	1 000	1 000	1 000	1 000	1 000	6 000		
03	410	2024/5		Juros e outros encargos																					
03	410	2024/5	1/24	Despesas diversas - outros encargos correntes da dívida pública	02	030201	O	100				OREX	01/2024	12/2031	3	1 000	1 000	1 000	1 000	1 000	1 000	1 000	6 000		
03	410	2024/5	2/24	Outros encargos financeiros	02	030601	O	100				OREX	01/2024	12/2031	3	40 000	40 000	40 000	40 000	40 000	40 000	50 000	250 000		
Totais do Programa 410:																606 000	606 000	608 000	774 000	808 000	808 000	7 753 000	11 357 000		
03 420 Transferências entre administrações																									
03	420	2026/18		Transferências correntes para as Juntas de Freguesia	02	04050102	O	100				OREX	01/2026	12/2031		320 000	320 000	320 000	320 000	320 000	320 000	320 000	1 920 000		
03	420	2026/19		Transferências de capital para as Juntas de Freguesia	02	08050102	O	100				OREX	01/2026	12/2031		235 000	235 000	235 000	235 000	235 000	235 000	235 000	1 410 000		
Totais do Programa 420:																555 000	555 000	555 000	555 000	555 000	555 000	555 000	3 330 000		
Totais do Objetivo 03:																0	9 307 000	7 239 000	2 068 000	8 399 500	9 105 500	6 669 200	4 844 500	9 853 000	48 178 700
Total Geral:																0	27 935 900	20 791 900	7 144 000	21 020 800	21 325 400	20 921 400	17 441 400	20 869 700	129 514 600

ORGÃO EXECUTIVO

Em _____ de _____ de _____

ORGÃO DELIBERATIVO

Em _____ de _____ de _____



Castro Daire
Município

PLANO PLURIANUAL DE INVESTIMENTOS - PPI

MUNICÍPIO DE CASTRO DAIRE

2026-2030



Município de Castro Daire

Orçamento Inicial - Plano PluriAnual de Investimentos do ano 2026

(valores em euros)

Obj.	Prog.	Projeto		Designação	Código Classificação Orçamental	Forma de Realiz.	Fonte Financiamento (%)				Resp.	Datas (Mês/Ano)		Fases de Exec.	Realizado (a)	Despesas					Total previsto (j) = (a)+(b)+(e)+(f)+(g)+(h)+(i)			
																2026			Anos seguintes					
		Ano / Nº	Ação				RP	RG	UE	EM		Início	Fim			Total (b)=(c)+(d)	Financiam. definido (c)	Financiam. não definido (d)	2027 (e)	2028 (f)		2029 (g)	2030 (h)	2031 e seg. (i)
01 FUNÇÕES GERAIS																								
01 111 Administração Geral																								
01	111	2003/1		Instalação de arquivos	02	07010301	O	100				OREX	01/2003	12/2031	3	1 000	1 000	1 000	1 000	2 000	2 000	3 000	10 000	
01	111	2003/3		Aquisição e reparação de edifícios	02	07010301	A	100				DOM	01/2003	12/2031	3	140 000	140 000	130 000	30 000	30 000	30 000	30 000	30 000	390 000
01	111	2003/6		Aquisição e reparação de equipamento administrativo	02	070109	O	100				OREX	01/2003	12/2031	3	3 000	3 000	3 500	3 700	4 000	4 000	4 000	4 000	22 200
01	111	2003/9		Aquisição e reparação de equipamento básico	02	07011002	O	100				OREX	01/2003	12/2031	3	60 000	60 000	80 000	80 000	90 000	120 000	80 000	510 000	
01	111	2003/10		Informatização dos serviços da câmara																				
01	111	2003/10	1/03	Aquisição e reparação de hardware	02	070107	O	100				OREX	01/2003	12/2031	3	80 000	80 000	50 000	20 000	20 000	50 000	50 000	50 000	270 000
01	111	2003/10	2/03	Aquisição de software	02	070108	O	100				OREX	01/2003	12/2031	3	45 000	45 000	45 000	45 000	45 000	45 000	45 000	45 000	270 000
01	111	2006/106		Aquisição e conservação de viaturas para os serviços	02	07010602	O	100				OREX	01/2006	12/2031	3	100 000	100 000	50 000	70 000	70 000	70 000	70 000	70 000	430 000
01	111	2021/1		Aquisição em regime de locação financeira																				
01	111	2021/1	1	Material de Transporte																				
01	111	2021/1	1/1/21	Amortização	02	070205	O	100				OREX	01/2021	12/2031	3	50 000	50 000	50 000	70 000	70 000	70 000	70 000	70 000	380 000
01	111	2021/1	2	Material de Informática																				
01	111	2021/1	2/1/21	Amortização	02	070206	O	100				OREX	01/2021	12/2031	0	1 000	1 000	1 000	1 000	1 000	1 000	1 000	1 000	6 000
01	111	2021/1	3	Maquinaria e equipamento																				
01	111	2021/1	3/1/21	Amortização	02	070207	O	100				OREX	01/2021	12/2031	0	1 000	1 000	1 000	1 000	1 000	1 000	1 000	1 000	6 000
01	111	2021/1	4	Outros Investimentos																				
01	111	2021/1	4/1/21	Amortização	02	070209	O	100				OREX	01/2021	12/2031	0	1 000	1 000	1 000	1 000	1 000	1 000	1 000	1 000	6 000
01	111	2024/2		Digitalização na Administração Pública Local																				
01	111	2024/2	1/24	Equipamento informático	02	070107	O	15	85			OREX	01/2024	12/2030	0	4 500	4 500	1 000	1 000	1 000	1 000	1 000	1 000	8 500
01	111	2024/2	2/24	Software informático	02	070108	O	15	85			OREX	01/2024	12/2030	3	23 000	23 000	1 000	1 000	1 000	1 000	1 000	1 000	27 000
01	111	2025/1		Reabilitação e ampliação do Edifício da Câmara	02	07010301	E	100				DOM	01/2025	12/2027	0	560 000	560 000	700 000						1 260 000
01	111	2025/6		FEM(Fundo de Emergência Municipal) - Edifícios e Construções																				
01	111	2025/6	1/25	FEM - Escola de Lomba de Avó	02	07010301	E	15	85			DOM	01/2025	12/2027	0	1 000	1 000	1 000						2 000
01	111	2025/6	2/25	FEM - Escola de Canado	02	07010301	E	15	85			DOM	01/2025	12/2027	0	1 000	1 000	1 000						2 000
01	111	2025/11		Reconstrução e reabilitação de habitações danificadas pelos incêndios 2024																				
01	111	2025/11	1/25	Reconstrução e reabilitação de habitações danificadas pelos incêndios 2024	02	07010201	E		100			DOM	01/2025	12/2027	0	1 000	1 000	1 000						2 000
Totais do Programa 111:															1 072 500	1 072 500	1 117 500	324 700	336 000	396 000	355 000	3 601 700		

Município de Castro Daire

Orçamento Inicial - Plano PluriAnual de Investimentos do ano 2026

(valores em euros)

Obj.	Prog.	Projeto		Designação	Código Classificação Orçamental	Forma de Realiz.	Fonte Financiamento (%)				Resp.	Datas (Mês/Ano)		Fases de Exec.	Realizado (a)	Despesas							Total previsto (j) = (a)+(b)+(e)+(f)+(g)+(h)+(i)	
																2026			Anos seguintes					
		Ano / N°	Ação				RP	RG	UE	EM		Início	Fim			Total (b)=(c)+(d)	Financiam. definido (c)	Financiam. não definido (d)	2027 (e)	2028 (f)	2029 (g)	2030 (h)		2031 e seg. (i)
01				FUNÇÕES GERAIS																				
01 121				Protecção Civil e Luta Contra Incêndios																				
01 121	2003/11			Intervenção e equipamento	02 07011002	O	100			OREX	01/2003	12/2031	3		2 000	2 000		2 000	3 000	3 000	3 000	3 000	3 000	16 000
Totais do Programa 121:															2 000	2 000		2 000	3 000	3 000	3 000	3 000	3 000	16 000
Totais do Objetivo 01:															0	1 074 500	1 074 500	0	1 119 500	327 700	339 000	399 000	358 000	3 617 700
02				FUNÇÕES SOCIAIS																				
02 211				Ensino Não Superior																				
02 211	2007/2			Reorganização da rede escolar																				
02 211	2007/2	1/07		Manutenção e reparação da rede escolar	02 07010305	E	100			DOM	01/2007	12/2031	3		30 000	30 000		30 000	30 000	30 000	30 000	40 000	190 000	
02 211	2007/2	2/07		Equipamento e mobiliário escolar	02 07011002	O	100			OREX	01/2007	12/2031	3		5 000	5 000		5 000	5 000	5 000	5 000	10 000	35 000	
02 211	2019/29			Requalificação da Escola 3/Secundária de Castro Daire	02 07010305	E	100			DOM	01/2019	12/2027	4		301 000	1 000	300 000	1 000					302 000	
02 211	2021/7			Requalificação da Escola EB 123 de Castro Daire	02 07010305	E		100		DOM	05/2021	12/2027	2		800 000	800 000		100 000					900 000	
02 211	2022/35			Delegação de competências na área da Educação																				
02 211	2022/35	13/22		Construção e reparação de infraestruturas	02 07010305	E	100			OREX	01/2022	12/2031	3		150 000	150 000		10 000	10 000	10 000	10 000	10 000	200 000	
Totais do Programa 211:															1 286 000	986 000	300 000	146 000	45 000	45 000	45 000	60 000	1 627 000	
02 212				Serviços Auxiliares de Ensino																				
02 212	2018/40			Cultura Musical e Sucesso Educativo																				
02 212	2018/40	1/18		Equipamento Básico	02 07011002	O	15	85		OREX	01/2018	12/2027	3		1 000	1 000		1 000						2 000
Totais do Programa 212:															1 000	1 000		1 000				2 000		
02 220				Saúde																				
02 220	2003/29			Captação de águas termais	02 07010407	E	100			DOM	01/2003	12/2031	3		5 000	5 000		5 000	5 000	5 000	5 000	10 000	35 000	
02 220	2004/1			Aquisição e reparação de equipamento básico	02 07011002	O	100			OREX	01/2004	12/2031	3		20 000	20 000		20 000	20 000	20 000	20 000	20 000	120 000	
02 220	2021/8			Beneficiação/Requalificação do Centro de Saúde de Castro Daire	02 07010307	E		100		DOM	05/2021	12/2028	2		250 000	250 000		50 000	1 000				301 000	
02 220	2023/12			Delegação de competências na área da Saúde																				
02 220	2023/12	1/23		Gestão,manutenção e conservação dos Imóveis	02 07010301	O	100			OREX	01/2023	12/2031	3		20 000	20 000		20 000	20 000	20 000	20 000	20 000	120 000	
Totais do Programa 220:															295 000	295 000		95 000	46 000	45 000	45 000	50 000	576 000	
02 232				Acção Social																				
02 232	2006/5001			Melhoria habitacional																				

Município de Castro Daire

Orçamento Inicial - Plano PluriAnual de Investimentos do ano 2026

(valores em euros)

Obj.	Prog.	Projeto		Designação	Código Classificação Orçamental	Forma de Realiz.	Fonte Financiamento (%)				Resp.	Datas (Mês/Ano)		Fases de Exec.	Realizado (a)	Despesas							Total previsto (j) = (a)+(b)+(e)+(f)+(g)+(h)+(i)
		Ano / N°	Ação				RP	RG	UE	EM		Início	Fim			2026			Anos seguintes				
																Total (b)=(c)+(d)	Financiam. definido (c)	Financiam. não definido (d)	2027 (e)	2028 (f)	2029 (g)	2030 (h)	
02 FUNÇÕES SOCIAIS																							
02 232 Acção Social																							
02	232	2006/5001	1/06	Melhoria habitacional	02	07010201	O	100			OREX	01/2006	12/2031	3	50 000	50 000		50 000	50 000	50 000	50 000	60 000	310 000
02	232	2023/5		Programa de Intervenção em Habitação - Acessibilidade 360																			
02	232	2023/5	2/23	Programa de Intervenção em Habitação - Acessibilidade 360	02	07010201	E		100		DOM	01/2023	12/2031	3	100	100		100	100	100	100	100	600
02	232	2024/3		Estratégia Local de Habitação																			
02	232	2024/3	1	Reabilitação de Habitação Social																			
02	232	2024/3	1/1/24	Infraestruturas	02	07010201	E		100		OREX	01/2024	12/2027	2	100 000	100 000		1 000					101 000
02	232	2024/3	1/2/24	Equipamentos	02	07011002	O		100		OREX	01/2024	12/2027	0	1 000	1 000		1 000					2 000
02	232	2024/3	2	Aquisição e reabilitação de novas frações/prédios para Habitação Social																			
02	232	2024/3	2/1/24	Aquisição de Habitação	02	07010202	O		100		OREX	01/2024	12/2027	0	391 600	1 000	390 600	436 800					828 400
02	232	2024/3	2/2/24	Reabilitação de Habitação	02	07010203	E		100		OREX	01/2024	12/2027	0	261 400	1 000	260 400	291 200					552 600
02	232	2024/3	2/3/24	Equipamentos	02	07011002	O		100		OREX	01/2024	12/2027	0	1 000	1 000		1 000					2 000
02	232	2024/3	3	Construção de habitação para arrendamento social																			
02	232	2024/3	3/1/24	Terrenos	02	070201	O		100		OREX	01/2024	12/2027	0	227 000	1 000	226 000	225 000					452 000
02	232	2024/3	3/2/24	Construção de Habitação	02	07010201	E		100		OREX	01/2024	12/2027	0	2 053 000	1 000	2 052 000	1 000					2 054 000
02	232	2024/3	3/3/24	Equipamentos	02	07011002	O		100		OREX	01/2024	12/2027	0	1 000	1 000		1 000					2 000
Totais do Programa 232:															3 086 100	157 100	2 929 000	1 008 100	50 100	50 100	50 100	60 100	4 304 600
02 243 Saneamento																							
02	243	2003/39		Ampliação do sistema de recolha e tratamento de águas residuais no concelho	02	07030302	A	100			DOM	01/2003	12/2031	3	30 000	30 000		30 000	30 000	30 000	30 000	40 000	190 000
02	243	2003/40		Manutenção e limpeza do sistema de recolha e tratamento de esgotos no concelho	02	07030302	O	100			DOM	01/2003	12/2031	3	50 000	50 000		50 000	50 000	50 000	50 000	70 000	320 000
02	243	2003/41		FregCabril-Sistema de recolha e tratamento de esgotos a Ameal, Mosteiro, Vila Maior e Vitoreira	02	07030302	E	100			DOM	01/2026	12/2030	0	1 000	1 000		1 000	50 000	80 000	20 000		152 000
02	243	2003/52		FregGosende-Sistema de recolha e tratamento de esgotos a Peixeninho	02	07030302	E	100			DOM	01/2026	12/2030	0	1 000	1 000		1 000	5 000	50 000	8 000		65 000
02	243	2003/62		FregMonteiras-Sistema de recolha e tratamento de esgotos na freg. de Monteiras	02	07030302	E	100			DOM	01/2026	12/2030	0	1 000	1 000		50 000	80 000	100 000	80 000		311 000
02	243	2003/64		UFParadaEster-Sistema de recolha e tratamento de esgotos a Meã	02	07030302	E	100			DOM	01/2026	12/2030	0	1 000	1 000		1 000	5 000	22 000	10 000		39 000
02	243	2003/66		UFParadaEster-Sistema de recolha e tratamento da rede de esgotos a Mós, Eiriz, Outeiro, Sobrado, Laboncinho e Vila	02	07030302	E	100			DOM	01/2026	12/2030	0	1 000	1 000		1 000	5 000	40 000	10 000		57 000

Município de Castro Daire

Orçamento Inicial - Plano PluriAnual de Investimentos do ano 2026

(valores em euros)

Obj.	Prog.	Projeto		Designação	Código Classificação Orçamental	Forma de Realiz.	Fonte Financiamento (%)				Resp.	Datas (Mês/Ano)		Fases de Exec.	Realizado (a)	Despesas							Total previsto (j) = (a)+(b)+(e)+(f)+(g)+(h)+(i)				
		Ano / Nº	Ação				RP	RG	UE	EM		Início	Fim			2026			Anos seguintes								
																Total (b)=(c)+(d)	Financiam. definido (c)	Financiam. não definido (d)	2027 (e)	2028 (f)	2029 (g)	2030 (h)		2031 e seg. (i)			
02 FUNÇÕES SOCIAIS																											
02 243		Saneamento																									
02	243	2003/68		FregPepim-Sistema de recolha e tratamento de esgotos a Mosteirô, Outeiro e a Pepim	02	07030302	E	100				DOM	01/2007	12/2027	4		10 000	10 000		1 000							11 000
02	243	2004/3		Drenagem de águas pluviais	02	07030302	A	100				DOM	01/2004	12/2030	3		1 000	1 000		1 000	5 000	5 000	5 000	6 000			23 000
02	243	2004/4		FregAlmofala-Projecto e execução do sistema de recolha e tratamento de esgotos de Almofala e Bustelo	02	07030302	E	100				DOM	01/2026	12/2030	0		1 000	1 000		1 000	5 000	250 000	100 000				357 000
02	243	2006/19		FregCastroDaire-Requalificação da ETAR	02	07030303	E	100				DOM	01/2012	12/2031	4		1 000	1 000		2 000	2 000	2 000	2 000	2 000			11 000
02	243	2008/3		FregCabril-Sistema de recolha e tratamento de esgotos a Moimenta, Tulha Nova, Tulha Velha e Santarém	02	07030302	E	100				DOM	01/2026	12/2031	0		1 000	1 000		20 000	100 000	190 000	250 000				561 000
02	243	2008/34		FregMões-Sistema de recolha e tratamento e colectores de recolha de esgotos domésticos nas povoações da Bacia da Ribeira de Courinha	02	07030302	E	100				DOM	01/2018	12/2027	4		16 000	16 000		1 000							17 000
02	243	2014/2		FregMoledo-Sistema de recolha e tratamento de esgotos à Cela e a Adenodeiro	02	07030302	E	100				DOM	01/2026	12/2029	0		1 000	1 000		1 000	70 000	60 000					132 000
02	243	2014/3		FregMoledo-Sistema de recolha e tratamento de esgotos a Covelo de Paiva, Casais do Monte, Vila Meã e Aguadalte	02	07030302	E	100				DOM	01/2026	12/2029	0		1 000	1 000		1 000	70 000	60 000					132 000
02	243	2014/4		FregPinheiro-Sistema de recolha e tratamento de esgotos às povoações da freguesia de Pinheiro	02	07030302	E	100				DOM	01/2026	12/2029	0		1 000	1 000		1 000	150 000	300 000					452 000
02	243	2014/6		UFPoradaEster-Sistema de recolha e tratamento de esgotos às povoações de Ester, Faífa, Ribeira e Braceiro	02	07030302	E	100				DOM	01/2026	12/2029	0		1 000	1 000		1 000	310 000	250 000					562 000
02	243	2014/7		UFPicãoErmida-Sistema de recolha e tratamento de esgotos a Codeçais, Vilar, Sobradinho, Carvalhosa e Ermida	02	07030302	E	100				DOM	01/2026	12/2030	0		1 000	1 000		1 000	100 000	320 000	120 000				542 000
02	243	2014/8		UFRerizGafanhão-Sistema de recolha e tratamento de esgotos a Savariz	02	07030302	E	100				DOM	01/2026	12/2029	0		1 000	1 000		1 000	200 000	120 000					322 000
02	243	2014/9		UFRerizGafanhão-Sistema de recolha e tratamento de esgotos às povoações de Reriz, Casal Bom e Midões	02	07030302	E	100				DOM	01/2026	12/2030	0		1 000	1 000		1 000	80 000	100 000	100 000				282 000
02	243	2014/10		UFRerizGafanhão- Sistema de recolha e tratamento de esgotos às povoações da Póvoa e do Veado	02	07030302	E	100				DOM	01/2026	12/2030	0		1 000	1 000		1 000	40 000	50 000	70 000				162 000
02	243	2025/7		FEM(Fundo de Emergência Municipal)-Infraestruturas de saneamento básico																							
02	243	2025/7	1/26	FEM - ETAR da Moita - Lagoa de macrófitas	02	07030302	E	15	85			DOM	01/2026	12/2027	0		1 000	1 000		1 000							2 000
02	243	2025/7	2/26	FEM - ETAR de Lamas - Lagoa de macrófitas	02	07030302	E	15	85			DOM	01/2026	12/2027	0		1 000	1 000		1 000							2 000
02	243	2025/7	3/26	FEM - ETAR de Mosteirô - Lagoa de macrófitas e EE	02	07030302	E	15	85			DOM	01/2026	12/2027	0		1 000	1 000		1 000							2 000
Totais do Programa 243:																126 000	126 000		171 000	1 357 000	2 079 000	855 000	118 000	4 706 000			

Município de Castro Daire

Orçamento Inicial - Plano PluriAnual de Investimentos do ano 2026

(valores em euros)

Obj.	Prog.	Projeto		Designação	Código Classificação Orçamental	Forma de Realiz.	Fonte Financiamento (%)				Resp.	Datas (Mês/Ano)		Fases de Exec.	Realizado (a)	Despesas							Total previsto (j) = (a)+(b)+(e)+(f)+(g)+(h)+(i)	
		Ano / N°	Ação				RP	RG	UE	EM		Início	Fim			2026		Anos seguintes						
																Total (b)=(c)+(d)	Financiam. definido (c)	Financiam. não definido (d)	2027 (e)	2028 (f)	2029 (g)	2030 (h)		2031 e seg. (i)
02 FUNÇÕES SOCIAIS																								
02 244 Abastecimento de Água																								
02	244	2003/79		Aquisição de terrenos e nascentes	02 070101	O	100					OREX	01/2003	12/2031	3	10 000	10 000	10 000	10 000	10 000	10 000	15 000	65 000	
02	244	2003/80		Ampliação e reparação de rede de água	02 07030307	A	100					DOM	01/2003	12/2031	3	50 000	50 000	50 000	50 000	50 000	50 000	55 000	305 000	
02	244	2003/95		FregCabril-Sistema de abastecimento de água a Ameal, Mosteiro, Vila Maior e Vitoreira	02 07030307	E	100					DOM	01/2026	12/2030	0	1 000	1 000	1 000	20 000	80 000	20 000		122 000	
02	244	2003/109		FregGosende-Sistema de abastecimento de água a Peixeninho	02 07030307	E	100					DOM	01/2026	12/2030	0	1 000	1 000	1 000	5 000	25 000	5 000		37 000	
02	244	2003/121		FregMonteiras-Sistema de abastecimento de água na freguesia das Monteiras	02 07030307	E	100					DOM	01/2026	12/2030	0	1 000	1 000	1 000	5 000	25 000	5 000		37 000	
02	244	2003/123		UFParadaEster-Sistema de abastecimento de água a Meã	02 07030307	E	100					DOM	01/2026	12/2030	0	1 000	1 000	1 000	5 000	120 000	5 000		132 000	
02	244	2003/126		UFParadaEster-Sistema de abastecimento de água a Mós, Eiriz, Outeiro, Sobrado, Laboncinho e Vila	02 07030307	E	100					DOM	01/2026	12/2030	0	1 000	1 000	1 000	5 000	180 000	5 000		192 000	
02	244	2004/16		Aquisição e reparação de equipamento básico	02 07011002	O	100					OREX	01/2004	12/2031	3	30 000	30 000	30 000	30 000	30 000	30 000	40 000		190 000
02	244	2007/43		FregMoledo-Sistema de abastecimento de água à Quinta da Clara	02 07030307	E	100					DOM	01/2026	12/2030	0	1 000	1 000	1 000	10 000	30 000	20 000		62 000	
02	244	2008/10		FregCabril-Sistema de abastecimento de água a a Moimenta, Tulha Nova, Tulha Velha e Santarém	02 07030307	E	100					DOM	01/2026	12/2031	0	1 000	1 000	1 000	10 000	30 000	150 000	170 000		362 000
02	244	2014/13		FregMoledo-Sistema de abastecimento de água à Cela e a Adenodeiro	02 07030307	E	100					DOM	01/2026	12/2030	0	1 000	1 000	1 000	10 000	50 000	20 000		82 000	
02	244	2014/14		FregMoledo-Sistema de abastecimento de água a Covelo de Paiva, Casais do Monte, Vila Meã e Aguadalte	02 07030307	E	100					DOM	01/2022	12/2030	3	1 000	1 000	1 000	10 000	45 000	20 000		77 000	
02	244	2014/15		FregPinheiro-Sistema de abastecimento de água às povoações da freguesia de pinheiro	02 07030307	E	100					DOM	01/2026	12/2029	0	1 000	1 000	1 000	100 000	125 000			227 000	
02	244	2014/16		UFParadaEster-Sistema de abastecimento de água às povoações de Ester e Faifa.	02 07030307	E	100					DOM	01/2026	12/2030	0	1 000	1 000	1 000	60 000	200 000	200 000		462 000	
02	244	2014/17		UFPicãoErmida-Sistema de abastecimento de água a Codeçais, Vilar, Sobradinho, Carvalhosa e Ermida	02 07030307	E	100					DOM	01/2026	12/2030	0	1 000	1 000	1 000	80 000	290 000	100 000		472 000	
02	244	2014/18		UFRerizGafanhão-Sistema de abastecimento de água a Savariz	02 07030307	E	100					DOM	01/2026	12/2029	0	1 000	1 000	2 000	100 000	30 000			133 000	
02	244	2014/19		UFRerizGafanhão-Sistema de abastecimento de água às povoações de Reriz, Casal Bom e Midões	02 07030307	E	100					DOM	01/2026	12/2030	0	1 000	1 000	1 000	150 000	70 000	70 000		292 000	
02	244	2014/20		UFRerizGafanhão- Sistema de abastecimento de água às povoações da Póvoa e do Veado	02 07030307	E	100					DOM	01/2026	12/2030	0	1 000	1 000	1 000	100 000	25 000	20 000		147 000	
02	244	2025/2		Eficiência Hídrica do Sistema de Abastecimento de Água																				
02	244	2025/2	2/26	Infraestruturas	02 07030307	E	100					DOM	01/2026	12/2028	0	451 000	1 000	450 000						451 000
02	244	2025/8		FEM (Fundo de Emergência Municipal) - Infraestruturas de abastecimento de água																				
02	244	2025/8	1/26	FEM - Reposição das redes de abastecimento de água nas várias freguesias afetadas	02 07030307	E	15	85				DOM	01/2026	12/2027	0	1 000	1 000							1 000

Município de Castro Daire

Orçamento Inicial - Plano PluriAnual de Investimentos do ano 2026

(valores em euros)

Obj.	Prog.	Projeto		Designação	Código Classificação Orçamental	Forma de Realiz.	Fonte Financiamento (%)				Resp.	Datas (Mês/Ano)		Fases de Exec.	Realizado (a)	Despesas							Total previsto (j) = (a)+(b)+(e)+(f)+(g)+(h)+(i)			
																2026			Anos seguintes							
		Ano / N°	Ação				RP	RG	UE	EM		Início	Fim			Total (b)=(c)+(d)	Financiam. definido (c)	Financiam. não definido (d)	2027 (e)	2028 (f)	2029 (g)	2030 (h)		2031 e seg. (i)		
02 FUNÇÕES SOCIAIS																										
02 244 Abastecimento de Água																										
02	244	2026/1		FregCabril-Construção dos depósitos de água da Vitoreira, Lodeiro e do Castro	02	07030307	A	100					OREX	01/2026	12/2027	0	1 000	1 000		10 000						11 000
02	244	2026/2		UFMezioMouraMorta-Sistema de abastecimento de água nas povoações da freguesia	02	07030307	A	100					OREX	01/2026	12/2028	0	20 000	20 000		10 000	1 000					31 000
Totais do Programa 244:																										
02 245 Resíduos Sólidos																										
02	245	2003/139		Aquisição de equipamentos de limpeza pública	02	07011001	O	100					OREX	01/2003	12/2031	3	1 000	1 000		1 000	5 000	5 000	5 000	5 000	5 000	22 000
Totais do Programa 245:																										
02 246 Protecção do Meio Ambiente e Conservação da Naturez																										
02	246	2004/31		Aquisição e reparação de equipamento básico	02	07011002	O	100					OREX	01/2004	12/2031	2	10 000	10 000		10 000	10 000	10 000	10 000	10 000	10 000	60 000
02	246	2018/24		Jardim Municipal	02	07010405	E	100					DOM	01/2018	12/2027	4	1 000	1 000		1 000						2 000
02	246	2019/28		CRO -Centro de Recolha Oficial de Animais																						
02	246	2019/28	1/19	Infraestruturas	02	07010301	O	30	70				OREX	01/2019	12/2027	4	5 000	5 000		20 000						25 000
02	246	2019/28	2/19	Equipamentos	02	07011002	O	30	70				OREX	01/2019	12/2030	4	1 000	1 000		1 000	1 000	1 000	1 000			5 000
02	246	2019/40		Jardim das Oliveiras	02	07030305	E	100					DOM	01/2020	12/2028	0	146 000	146 000		80 000	20 000					246 000
02	246	2024/4		Ecopontos florestais																						
02	246	2024/4	1/26	Infraestruturas	02	07010413	E	100					OREX	01/2026	12/2027	0	1 000	1 000		1 000						2 000
02	246	2024/4	2/26	Equipamentos	02	07011002	O	100					OREX	01/2026	12/2027	0	1 000	1 000		1 000						2 000
02	246	2026/3		Programa de Bem Estar Animal																						
02	246	2026/3	3/26	Viatura para o serviço	02	070205	O		100				OREX	01/2026	12/2027	0	20 000	20 000		1 000						21 000
Totais do Programa 246:																										
02 251 Cultura																										
02	251	2003/155		Aquisição e renovação do Fundo Documental	02	070115	O	100					OREX	01/2003	12/2031	3	3 000	3 000		3 000	4 000	4 000	4 000	4 000	4 000	22 000
02	251	2019/31		Centro Municipal de Cultura																						
02	251	2019/31	1/19	Equipamentos	02	07011002	O	100					OREX	01/2019	12/2031	3	15 000	15 000		10 000	10 000	10 000	10 000	10 000	10 000	65 000
02	251	2021/9		Recuperação arqueológica do edifício do Mosteiro da Ermida , incluindo edifício anexo	02	070305	E	100					DOM	05/2021	12/2027	1	508 000	1 000	507 000	1 000						509 000
02	251	2021/10		Requalificação da área circundante do monumento "Inscrição do Penedo de Lamas"	02	070305	E	15	85				DOM	01/2021	12/2027	1	472 000	472 000		1 000						473 000
02	251	2022/31		Rede Municipal de Museus																						
02	251	2022/31	1/22	Infraestruturas	02	07010307	A	100					OREX	01/2022	12/2031	0	2 500	2 500		2 500	2 500	2 500	2 500	2 500	2 500	15 000

Município de Castro Daire

Orçamento Inicial - Plano PluriAnual de Investimentos do ano 2026

(valores em euros)

Obj.	Prog.	Projeto		Designação	Código Classificação Orçamental	Forma de Realiz.	Fonte Financiamento (%)				Resp.	Datas (Mês/Ano)		Fases de Exec.	Realizado (a)	Despesas							Total previsto (j) = (a)+(b)+(e)+(f)+(g)+(h)+(i)		
																2026			Anos seguintes						
		Ano / Nº	Ação				RP	RG	UE	EM		Início	Fim			Total (b)=(c)+(d)	Financiam. definido (c)	Financiam. não definido (d)	2027 (e)	2028 (f)	2029 (g)	2030 (h)		2031 e seg. (i)	
02 FUNÇÕES SOCIAIS																									
02 251 Cultura																									
02	251	2022/31	2/22	Equipamento	02	07011002	O	100				OREX	01/2022	12/2031	0	2 500	2 500		2 500	2 500	2 500	2 500	2 500	15 000	
02	251	2022/32		Valorização do Património, Artes e Ofícios																					
02	251	2022/32	1/22	Equipamentos	02	07011002	O	100				OREX	01/2022	12/2031	0	2 500	2 500		1 000	1 000	1 000	1 000	1 000	1 000	7 500
Totais do Programa 251:															1 005 500	498 500	507 000	21 000	20 000	20 000	20 000	20 000	20 000	1 106 500	
02 252 Desporto, Recreio e Lazer																									
02	252	2003/162		Manutenção do complexo desportivo	02	07010302	A	100				OREX	01/2003	12/2030	3	100 000	100 000		5 000	5 000	5 000	5 000		120 000	
02	252	2003/163		Instalação e manutenção de Parques infantis	02	07030305	A	100				OREX	01/2003	12/2030	1	5 000	5 000		5 000	10 000	10 000	15 000		45 000	
02	252	2005/130		Infraestruturas desportivas na área do Município	02	07010302	E	100				DOM	01/2005	12/2030	3	50 000	50 000		20 000	30 000	30 000	15 000		145 000	
02	252	2009/83		Rede polidesportivos no Concelho	02	07010302	E	100				DOM	01/2009	12/2030	4	20 000	20 000		5 000	5 000	5 000	5 000		40 000	
02	252	2019/23		FregAlmofala-Requalificação da zona envolvente ao Parque das Merendas e ao Campo de Futebol	02	07030313	E	100				DOM	01/2028	12/2029	0					10 000	20 000			30 000	
02	252	2022/25		Centro de Desportos de Rio e Montanha																					
02	252	2022/25	1/22	Infraestruturas	02	07010307	O	100				DOM	01/2022	12/2027	0	1 000	1 000		1 000						2 000
02	252	2022/25	2/22	Equipamentos	02	07011002	O	100				DOM	01/2022	12/2027	0	1 000	1 000		1 000						2 000
02	252	2023/2		Juventude																					
02	252	2023/2	1	Orçamento "Participativo Jovem"																					
02	252	2023/2	1/3/23	Infraestruturas	02	07030313	E	100				DOM	01/2023	12/2031	1	1 000	1 000		1 000	1 000	1 000	1 000	1 000	1 000	6 000
02	252	2023/2	1/4/23	Equipamentos	02	07011002	E	100				DOM	01/2023	12/2031	3	1 000	1 000		1 000	1 000	1 000	1 000	1 000	1 000	6 000
02	252	2023/3		Montemuro e Paiva - Land and Water																					
02	252	2023/3	1/23	Infraestruturas de Cycling e Walking	02	07030313	E	100				DOM	01/2023	12/2031	3	1 000	1 000		1 000	1 000	1 000	1 000	1 000	1 000	6 000
02	252	2023/3	2/23	Marcação e sinalética	02	07030309	E	100				DOM	01/2023	12/2031	3	1 000	1 000		1 000	1 000	1 000	1 000	1 000	1 000	6 000
02	252	2023/3	3/23	Aquisição de Equipamento básico	02	07011002	E	100				DOM	01/2023	12/2031	3	1 000	1 000		1 000	1 000	1 000	1 000	1 000	1 000	6 000
02	252	2024/11		Arena Desportiva	02	07010302	E	100				OREX	01/2027	12/2030	0				1 000	100 000	600 000	800 000	480 000		1 981 000
02	252	2025/9		FEM (Fundo de Emergência Municipal) - Equipamentos desportivos, recreativos e de lazer																					
02	252	2025/9	1/26	FEM - Reparação das infra-estruturas de apoio à prática de desporto e aventura no Rio Paiva	02	07010302	E	15	85			DOM	01/2026	12/2027	0	1 000	1 000		1 000						2 000
02	252	2025/9	2/26	FEM - Parque de Campismo de Termas do Carvalhal	02	07030313	E	15	85			DOM	01/2026	12/2027	0	1 000	1 000		1 000						2 000
02	252	2025/9	3/26	FEM - Reparação dos percursos pedestres	02	07030309	E	15	85			DOM	01/2026	12/2027	0	1 000	1 000		1 000						2 000
Totais do Programa 252:															185 000	185 000		46 000	165 000	675 000	845 000	485 000	2 401 000		

Município de Castro Daire

Orçamento Inicial - Plano PluriAnual de Investimentos do ano 2026

(valores em euros)

Obj.	Prog.	Projeto		Designação	Código Classificação Orçamental	Forma de Realiz.	Fonte Financiamento (%)				Resp.	Datas (Mês/Ano)		Fases de Exec.	Realizado (a)	Despesas					Total previsto (j) = (a)+(b)+(e)+(f)+(g)+(h)+(i)			
																2026			Anos seguintes					
		Ano / N°	Ação				RP	RG	UE	EM		Início	Fim			Total (b)=(c)+(d)	Financiam. definido (c)	Financiam. não definido (d)	2027 (e)	2028 (f)		2029 (g)	2030 (h)	2031 e seg. (i)
02 FUNÇÕES SOCIAIS																								
02 253 Outras actividades cívicas e religiosas																								
02	253	2019/27		FregCastroDaire-Infraestruturas para instalação de uma Casa Mortuária	02	07030207	E	100			DOM	01/2027	12/2029	0		20 000	35 000	5 000			60 000			
02	253	2020/2		FregCastroDaire-Ampliação do Cemitério Municipal	02	07030312	A	100			OREX	01/2026	12/2029	0	65 000	65 000		40 000	10 000	30 000		145 000		
Totais do Programa 253:															65 000	65 000		60 000	45 000	35 000		205 000		
Totais do Objetivo 02:															0	6 813 600	2 627 600	4 186 000	1 790 100	2 525 100	4 380 100	2 606 100	1 088 100	19 203 100
03 FUNÇÕES ECONÓMICAS																								
03 310 Agricultura, Pecuária, Silvicultura, Caça e Pesca																								
03	310	2003/170		Construção e melhoramentos de caminhos agrícolas e florestais na área do concelho	02	07030308	A	100			DOM	01/2003	12/2030	3	1 000	1 000		5 000	5 000	10 000	10 000		31 000	
03	310	2009/18		Construção e beneficiação de pontos de água (charcas e reservatórios de DFCI)	02	07030313	E	100			OREX	01/2009	12/2030	3	1 000	1 000		1 000	5 000				7 000	
Totais do Programa 310:															2 000	2 000		6 000	10 000	10 000	10 000		38 000	
03 320 Indústria e Energia																								
03	320	2003/182		Melhoramentos e ampliação das infraestruturas eléctricas no concelho	02	07010410	O	100			OREX	01/2003	12/2030	4	50 000	50 000		50 000	50 000	50 000	70 000		270 000	
03	320	2016/33		Eficiência energética em equipamentos e edifícios públicos																				
03	320	2016/33	1/16	Obras nos edifícios	02	07010301	E	50	50		DOM	01/2016	12/2027	0	362 000	1 000	361 000	1 000					363 000	
03	320	2016/33	2/16	Equipamento básico	02	07011002	E	50	50		DOM	01/2016	12/2027	0	123 000	1 000	122 000	1 000					124 000	
03	320	2018/30		Ampliação e requalificação do Parque Industrial da Ouvida	02	07010413	E	100			DOM	01/2018	12/2030	4	1 000	1 000		50 000	40 000	40 000	40 000		171 000	
03	320	2018/31		Parque Industrial na zona sul do concelho	02	07010413	E	100			DOM	01/2018	12/2028	2	751 000	1 000	750 000	1 000	1 000				753 000	
Totais do Programa 320:															1 287 000	54 000	1 233 000	103 000	91 000	90 000	110 000		1 681 000	
03 331 Transportes e Comunicações (Transp.Rodov.)																								
03	331	2003/187		Aquisição de terrenos	02	070101	O	100			OREX	01/2003	12/2030	3	8 000	8 000		5 000	5 000	5 000	10 000		33 000	
03	331	2003/189		Aquisição e reparação de equipamento básico	02	07011002	O	100			DOM	01/2003	12/2030	3	20 000	20 000		5 000	10 000	20 000	20 000		75 000	
03	331	2003/192		Construção e reconstrução de muros	02	07030301	A	100			DOM	01/2003	12/2030	3	150 000	150 000		50 000	50 000	50 000	80 000		380 000	
03	331	2003/193		Construção e reparação de passeios	02	07030301	A	100			DOM	01/2003	12/2030	3	15 000	15 000		20 000	25 000	25 000	30 000		115 000	
03	331	2003/194		Reparação de estradas e caminhos municipais	02	07030301	A	100			DOM	01/2003	12/2030	3	150 000	150 000		50 000	100 000	100 000	100 000		500 000	
03	331	2003/356		Construção e instalação de infraestruturas de estacionamento	02	07030301	A	100			DOM	01/2003	12/2030	3	200 000	200 000		200 000	50 000	50 000	20 000		520 000	
03	331	2003/357		Sinalização e trânsito	02	07030309	O	100			DOM	01/2003	12/2030	3	20 000	20 000		20 000	30 000	30 000	30 000		130 000	

Município de Castro Daire

Orçamento Inicial - Plano PluriAnual de Investimentos do ano 2026

(valores em euros)

Obj.	Prog.	Projeto		Designação	Código Classificação Orçamental	Forma de Realiz.	Fonte Financiamento (%)				Resp.	Datas (Mês/Ano)		Fases de Exec.	Realizado (a)	Despesas							Total previsto (j) = (a)+(b)+(e)+(f)+(g)+(h)+(i)			
		Ano / Nº	Ação				RP	RG	UE	EM		Início	Fim			2026		Anos seguintes								
																Total (b)=(c)+(d)	Financiam. definido (c)	Financiam. não definido (d)	2027 (e)	2028 (f)	2029 (g)	2030 (h)		2031 e seg. (i)		
03		FUNÇÕES ECONÓMICAS																								
03	331	Transportes e Comunicações (Transp.Rodov.)																								
03	331	2006/41		FregMões-Infraestruturas na Quinta da Tapada	02	07030301	E	100					DOM	01/2026	12/2030	0		1 000	1 000		30 000	30 000	40 000	50 000		151 000
03	331	2006/102		FregMoledo-Requalificação da ligação da Cela a Lamas	02	07030301	E	100					DOM	01/2027	12/2028	0					3 000	10 000				13 000
03	331	2008/81		FregCastroDaire-Requalificação da Av. Maria Alcina e da Ex-EN2	02	07030301	E	100					DOM	01/2011	12/2026	4		1 000	1 000							1 000
03	331	2010/66		FregPinheiro-Alargamento e pavimentação do Fojo à Pereira	02	07030301	E	100					DOM	01/2026	12/2027	0		20 000	20 000		20 000					40 000
03	331	2011/21		FregMoledo-Abertura e pavimentação da Rua do Soito, ligação da Rua dos Emigrantes à Rua da Juventude na Moita	02	07030301	E	100					DOM	01/2028	12/2029	0						10 000	12 000			22 000
03	331	2012/11		FregMoledo-Pavimentação da Estrada Municipal de Vila Meã - Casais do Monte	02	07030301	E	100					DOM	01/2028	12/2029	0						25 000	20 000			45 000
03	331	2012/14		FregPepim-Pavimentação do estradão que liga Vale (Outeiro) à estrada de Reriz	02	07030301	E	100					DOM	01/2027	12/2028	0					15 000	3 000				18 000
03	331	2014/24		FregCabril-Alarg.e pav. da EM de Vila Maior às infraestruras de desporto e aventura no Lodeiro, via Vitoreira	02	07030301	E	100					DOM	01/2028	12/2029	0						1 000	20 000			21 000
03	331	2014/30		FregCastroDaire-Infraestruturas e pavimentação da Rua das Presas aos depósitos, com ligação à Capitão Salgueiro Maia	02	07030301	E	100					DOM	01/2014	12/2027	4		10 000	10 000		1 000					11 000
03	331	2014/33		FregCujó/Monteiras/S.Joaninho-Retificação e pavimentação da EN2 a Monteiras, Cujó, Almofala, Bustelo com ramal ao Sr.da Libração a Cujó e à EN225 S. Joaninho	02	07030301	E	100					DOM	01/2014	12/2031	0					20 000	40 000	50 000	110 000	40 000	260 000
03	331	2014/52		UFMezioMouraMorta-Abertura e pavimentação da ligação do Mezio a Moura Morta	02	07030301	E	100					DOM	01/2027	12/2029	0					25 000	50 000	25 000			100 000
03	331	2014/55		UFParadaEster-Beneficiação da Av. Ademar Cunha (EN 225 - Parada)	02	07030301	E	100					DOM	01/2026	12/2029	0		1 000	1 000		30 000	50 000	100 000			181 000
03	331	2014/59		UFParadaEster-Requalificação da Rua do Cancelo até ao Rio Paiva em Ester	02	07030301	E	100					DOM	01/2027	12/2028	0					1 000	5 000				6 000
03	331	2014/67		UFPicãoErmida/UFMezioMouraMorta-Pavimentação da estrada de ligação do Vilar a Moura Morta	02	07030301	E	100					DOM	01/2025	12/2027	4		10 000	10 000		1 000					11 000
03	331	2014/69		UFRerizGafanhão-Requalificação do acesso ao Chão do Salgueiro	02	07030301	E	100					DOM	01/2026	12/2027	0		1 000	1 000		25 000					26 000
03	331	2016/6		FregCastroDaire-Requalificação do Largo do Presépio no Mosteiro	02	07030301	E	100					DOM	01/2028	12/2029	0						20 000	30 000			50 000
03	331	2016/19		UFParadaEster-Pavimentação da ligação do Braceiro a Campo Fundeiro em Ester	02	07030301	E	100					DOM	01/2028	12/2029	0						10 000	40 000			50 000
03	331	2016/21		UFPicãoErmida-Pavimentação do cimo do povo à Santinha na Carvalhosa	02	07030301	E	100					DOM	01/2028	12/2029	0						1 000	24 000			25 000
03	331	2017/4		FregCastroDaire-Beneficiação da mobilidade suave na Av. 25 de Abril	02	07030301	E	100					DOM	01/2017	12/2027	3		138 000	138 000		1 000					139 000

Município de Castro Daire

Orçamento Inicial - Plano PluriAnual de Investimentos do ano 2026

(valores em euros)

Obj.	Prog.	Projeto		Designação	Código Classificação Orçamental	Forma de Realiz.	Fonte Financiamento (%)				Resp.	Datas (Mês/Ano)		Fases de Exec.	Realizado (a)	Despesas							Total previsto (j) = (a)+(b)+(e)+(f)+(g)+(h)+(i)				
		Ano / Nº	Ação				RP	RG	UE	EM		Início	Fim			2026			Anos seguintes								
																Total (b)=(c)+(d)	Financiam. definido (c)	Financiam. não definido (d)	2027 (e)	2028 (f)	2029 (g)	2030 (h)		2031 e seg. (i)			
03		FUNÇÕES ECONÓMICAS																									
03	331	Transportes e Comunicações (Transp.Rodov.)																									
03	331	2017/7	FregCastroDaire-Pavimentação desde a Rua da Carreira, Rua José Lopes (troço) , Rua de Sto. António à Rua do Tojeiro	02	07030301	E	100					DOM	01/2026	12/2027	0		1 000	1 000		45 000							46 000
03	331	2017/13	FregCastroDaire-Requalificação da Quinta das Presas	02	07030301	E	100					DOM	01/2020	12/2027	3		285 000	285 000		1 000							286 000
03	331	2017/34	UFRRerizGafanhão-Pavimentação da estrada entre o cruzamento da Igreja e Casal Bom (via Casal)	02	07030301	E	100					DOM	01/2026	12/2027	4		1 000	1 000		1 000							2 000
03	331	2017/35	UFRRerizGafanhão-Pavimentação do acesso à Igreja de Reriz	02	07030301	E	100					DOM	01/2027	12/2028	0					15 000	5 000						20 000
03	331	2018/10	FregS.Joaninho-Pavimentação da ligação da povoação S.Joaninho à Granja, desde a Rua Chão da Vinha à Cerca	02	07030301	E	100					DOM	01/2026	12/2029	0		1 000	1 000		20 000	30 000	30 000					81 000
03	331	2018/12	FregS.Joaninho-Pavimentação da ligação da Rua dos Chões, Alverca à Rua da Ratoeira	02	07030301	E	100					DOM	01/2028	12/2030	0						1 000	10 000	20 000				31 000
03	331	2018/15	UFMamourosAlvaRibolhos-Pavimentação da Mata Negra	02	07030301	E	100					DOM	01/2027	12/2028	0					5 000	10 000						15 000
03	331	2019/3	FregGosende-Alargamento e pavimentação do caminho do corgo em Campo Benfeito	02	07030301	E	100					DOM	01/2026	12/2027	0		5 000	5 000		10 000							15 000
03	331	2019/4	FregMões-Pavimentação da estrada de ligação de Vila Boa a Soutelo	02	07030301	E	100					DOM	01/2026	12/2028	0		1 000	1 000		40 000	60 000						101 000
03	331	2019/13	UFMamourosAlvaRibolhos-Pavimentação da ligação da Rua 1.º de Maio à Rua Dr.Constantino Carneiro	02	07030301	E	100					DOM	01/2027	12/2028	0					40 000	60 000						100 000
03	331	2020/3	Requalificação e pavimentação de vias municipais	02	07030301	A	100					DOM	01/2020	12/2031	3		715 000	715 000		600 000	500 000	500 000	500 000	500 000			3 315 000
03	331	2021/3	Promoção da mobilidade suave na área do Município	02	07030301	E	100					DOM	01/2021	12/2028	4		150 000	150 000		100 000	5 000	5 000					260 000
03	331	2021/4	FregMonteiras-Requalificação da estrada de ligação Relva-Carvalhas-Monteiras	02	07030301	E	100					DOM	01/2026	12/2028	0		1 000	1 000		30 000	10 000						41 000
03	331	2022/1	FregAlmofala-Pavimentação da estrada de ligação de Almofala ao Cascano	02	07030301	E	100					DOM	01/2026	12/2029	0		1 000	1 000		40 000	70 000	30 000					141 000
03	331	2022/2	FregCabril-Requalificação do acesso poente a Sobreda	02	07030301	E	100					DOM	01/2026	12/2027	0		10 000	10 000		10 000							20 000
03	331	2022/3	FregCastroDaire-Requalificação da Rua da Igreja em Farejinhãs	02	07030301	E	100					DOM	01/2028	12/2029	0						20 000	30 000					50 000
03	331	2022/4	FregCastroDaire-Requalificação da Rua da Sobreira, ligação entre a Rua do Tojeiro e a Fábrica em Lamelas	02	07030301	E	100					DOM	01/2026	12/2028	0		1 000	1 000		25 000	5 000						31 000
03	331	2022/5	FregCastroDaire-Requalificação da Rua Engenheiro Adelino Amaro da Costa	02	07030301	E	100					DOM	01/2026	12/2031	0		1 000	1 000		30 000	70 000	120 000	160 000	250 000			631 000
03	331	2022/9	FregMoledo-Pavimentação do acesso à Zona Industrial a partir da EN2	02	07030301	E	100					DOM	01/2027	12/2030	0					40 000	80 000	150 000	40 000				310 000
03	331	2022/10	FregMoledo-Pavimentação da ligação da Rua do Barreiro à EM em Coura	02	07030301	E	100					DOM	01/2028	12/2029	0					40 000	35 000						75 000
03	331	2022/11	FregPepim-Pavimentação da Rua Central em Pepim	02	07030301	E	100					DOM	01/2025	12/2027	3		65 000	65 000		1 000							66 000

Município de Castro Daire

Orçamento Inicial - Plano PluriAnual de Investimentos do ano 2026

(valores em euros)

Obj.	Prog.	Projeto		Designação	Código Classificação Orçamental	Forma de Realiz.	Fonte Financiamento (%)				Resp.	Datas (Mês/Ano)		Fases de Exec.	Realizado (a)	Despesas					Total previsto (j) = (a)+(b)+(e)+(f)+(g)+(h)+(i)			
																2026			Anos seguintes					
		Ano / Nº	Ação				RP	RG	UE	EM		Início	Fim			Total (b)=(c)+(d)	Financiam. definido (c)	Financiam. não definido (d)	2027 (e)	2028 (f)		2029 (g)	2030 (h)	2031 e seg. (i)
03 FUNÇÕES ECONÓMICAS																								
03 331 Transportes e Comunicações (Transp.Rodov.)																								
03	331	2022/12		FregPinheiro-Requalificação da Rua Principal em Ribas	02	07030301	E	100									20 000	10 000				30 000		
03	331	2022/13		FregPinheiro-Requalificação da área envolvente à Capela da Nª Srª dos Perdões em Pinheiro	02	07030301	E	100									10 000	30 000				40 000		
03	331	2022/15		FregS.Joaninho-Alargamento e pavimentação da Rua dos Chões à EN 225, via depósitos	02	07030301	E	100									1 000	50 000	50 000	30 000		131 000		
03	331	2022/16		UFMamourosAlvaRibolhos-Pavimentação da Rua de S. Martinho no Souto	02	07030301	E	100								1 000	1 000	5 000	20 000			26 000		
03	331	2022/20		UFPicãoErmida-Requalificação da Rua da Escola em Sobradinho	02	07030301	E	100										5 000	30 000			35 000		
03	331	2022/21		UFRerizGafanhão-Pavimentação do CM da Ribeira, Reriz, Redouça com ligação a Stº António e Rodes	02	07030301	E	100										10 000	30 000	70 000			110 000	
03	331	2022/22		UFRerizGafanhão-Pavimentação da ligação da Ponte do Brasileiro a Casal Bom	02	07030301	E	100										20 000	30 000	80 000			130 000	
03	331	2023/6		Freg.Castro Daire-Pavimentação da Rua do Fojo em Folgosa	02	07030301	E	100									1 000	1 000	20 000				21 000	
03	331	2023/7		FregPepim-Pavimentação da ligação da EN228 aos depósitos de água	02	07030301	E	100									10 000	10 000	10 000				20 000	
03	331	2024/8		UFMamourosAlvaRibolhos-Pavimentação da Bouça em Mamouros	02	07030301	E	100									1 000	1 000	25 000				26 000	
03	331	2025/3		FregCabril-Pavimentação da ligação do Crasto à Tulha	02	07030301	E	100									1 000	1 000	10 000	20 000			31 000	
03	331	2025/4		FregCastroDaire-Requalificação da Rua das Roçadas em Lamelas	02	07030301	E	100										10 000	20 000				30 000	
03	331	2025/10		FEM (Fundo de Emergência Municipal) - Vias e arruamentos, incluindo sinalização rodoviária																				
03	331	2025/10	1/25	FEM - Intervenções em vias municipais danificadas - Freg.Cabril,UFPParada de Ester e Ester e Freg.Pinheiro	02	07030301	E	15	85								1 000	1 000	1 000				2 000	
03	331	2025/10	2/25	FEM - Intervenções em vias municipais danificadas - UFMamouros,Alva e Ribolhos,Freg.Pepim e UFdeReriz e Gafanhão	02	07030301	E	15	85								1 000	1 000	1 000				2 000	
03	331	2025/10	3/25	FEM - Intervenções em vias municipais danificadas - Freg.Mões e Freg.Moledo	02	07030301	E	15	85								1 000	1 000	1 000				2 000	
03	331	2026/4		FregCabril-Pavimentação da EN 225 ao Castro	02	07030301	E	100											50 000				50 000	
03	331	2026/5		FregCastroDaire-Pavimentação da Ligação da Av. Maria Alcina Fadista à A24 (lado este)	02	07030301	E	100									1 000	1 000	200 000	800 000	800 000	800 000	200 000	2 801 000
03	331	2026/6		FregCastroDaire-Requalificação e pavimentação da EM de ligação da rotunda da A24 a Folgosa	02	07030301	E	100										25 000	35 000				60 000	
03	331	2026/7		FregCujó- Pavimentação da Rua do Campo de Futebol	02	07030301	E	100									1 000	1 000	20 000				21 000	
03	331	2026/8		FregCujó-Pavimentação da Rua do Penedo do Gato	02	07030301	E	100										30 000	40 000				70 000	

Município de Castro Daire

Orçamento Inicial - Plano PluriAnual de Investimentos do ano 2026

(valores em euros)

Obj.	Prog.	Projeto		Designação	Código Classificação Orçamental	Forma de Realiz.	Fonte Financiamento (%)				Resp.	Datas (Mês/Ano)		Fases de Exec.	Realizado (a)	Despesas							Total previsto (j) = (a)+(b)+(e)+(f)+(g)+(h)+(i)				
																2026			Anos seguintes								
		Ano / N°	Ação				RP	RG	UE	EM		Início	Fim			Total (b)=(c)+(d)	Financiam. definido (c)	Financiam. não definido (d)	2027 (e)	2028 (f)	2029 (g)	2030 (h)		2031 e seg. (i)			
03 FUNÇÕES ECONÓMICAS																											
03 331 Transportes e Comunicações (Transp.Rodov.)																											
03	331	2026/9		FregGosende- Pavimentação do cruzamento de Coteló à Ponte Cavalár.	02	07030301	E	100					DOM	01/2027	12/2028	0			5 000	75 000						80 000	
03	331	2026/10		FregMões-Requalificação e pavimentação da Av. Central e da Av.Lameira da Igreja	02	07030301	E	100					DOM	01/2028	12/2029	0					25 000	100 000				125 000	
03	331	2026/11		FregMoledo-Requalificação e pavimentação da Rua Nova em Nogueira	02	07030301	E	100					DOM	01/2027	12/2028	0			1 000	50 000						51 000	
03	331	2026/12		FregMonteiras-Requalificação e pavimentação da EM de ligação da Ouvida à Relva	02	07030301	E	100					DOM	01/2027	12/2028	0			35 000	65 000						100 000	
03	331	2026/13		FregPepim-Alargamento e pavimentação da Rua do Fundo do Povo em Mosteiró	02	07030301	E	100					DOM	01/2027	12/2028	0			10 000	20 000						30 000	
03	331	2026/14		UFMamourosAlvaRibolhos-Pavimentação da estrada de ligação de Ribolhos a Vale de Carvalho	02	07030301	E	100					DOM	01/2026	12/2027	0	1 000	1 000			75 000					76 000	
03	331	2026/15		UFMamourosAlvaRibolhos-Pavimentação da Rua Mario Pontes Marcelino	02	07030301	E	100					DOM	01/2027	12/2028	0			25 000	1 000						26 000	
03	331	2026/16		UFMamourosAlvaRibolhos-Requalificação e pavimentação do estradão de ligação dos depósitos da água ao Alto do Piohlo	02	07030301	E	100					DOM	01/2028	12/2029	0					50 000	100 000				150 000	
															Totais do Programa 331:		2 003 000	2 003 000		2 175 000	2 877 000	2 791 000	2 000 000	990 000	12 836 000		
03 341 Mercados e Feiras																											
03	341	2017/39		Reabilitação do mercado municipal	02	07010303	E	100					DOM	01/2020	12/2027	1	136 000	1 000	135 000	1 000						137 000	
03	341	2017/55		Infraestruturas para instalação de uma feira de gado	02	07010303	E	100					DOM	01/2028	12/2031	0					10 000	20 000	80 000	65 000		175 000	
															Totais do Programa 341:		136 000	1 000	135 000	1 000	10 000	20 000	80 000	65 000	312 000		
03 342 Turismo																											
03	342	2014/80		Carta Europeia de turismo sustentável das montanhas mágicas																							
03	342	2014/80	1/14	Infraestruturas	02	07030313	O	100					OREX	01/2014	12/2030	0	1 000	1 000			1 000	1 000	2 000	2 000		7 000	
03	342	2014/80	2/14	Equipamentos	02	07011002	O	100					OREX	01/2014	12/2030	0	1 000	1 000			1 000	2 000	2 000	2 000		8 000	
03	342	2014/80	4/14	Sinalética	02	07030309	O	100					OREX	01/2014	12/2030	0	1 000	1 000			1 000	2 000	2 000	3 000		9 000	
03	342	2015/20		FregCabril-Requalificação das minas e da área envolvente em Moimenta	02	07030313	E	100					DOM	01/2026	12/2029	0	5 000	5 000			15 000	15 000	10 000			45 000	
03	342	2017/45		FregCastroDaire-Requalificação do Centro Histórico de Castro Daire	02	07030313	E	100					DOM	01/2017	12/2027	4	725 000	25 000	700 000	5 000						730 000	
03	342	2019/36		Termas do Carvalhal																							
03	342	2019/36	1/23	Aquisição de Terrenos	02	070101	O	100					OREX	01/2023	12/2030	0	1 000	1 000			1 000	50 000	10 000	10 000		72 000	
03	342	2019/36	2/24	Construção do parque de lazer	02	07030305	E	100					DOM	01/2024	12/2031	0					10 000	20 000	600 000	300 000	200 000	1 130 000	
03	342	2019/36	3/23	Requalificação Urbana	02	07030301	E	100					DOM	01/2023	12/2030	0	1 000	1 000			1 000	5 000	5 000	5 000		17 000	

Município de Castro Daire

Orçamento Inicial - Plano PluriAnual de Investimentos do ano 2026

(valores em euros)

Obj.	Prog.	Projeto		Designação	Código Classificação Orçamental	Forma de Realiz.	Fonte Financiamento (%)				Resp.	Datas (Mês/Ano)		Fases de Exec.	Realizado (a)	Despesas							Total previsto (j) = (a)+(b)+(e)+(f)+(g)+(h)+(i)		
																2026			Anos seguintes						
		Ano / N°	Ação				RP	RG	UE	EM		Início	Fim			Total (b)=(c)+(d)	Financiam. definido (c)	Financiam. não definido (d)	2027 (e)	2028 (f)	2029 (g)	2030 (h)		2031 e seg. (i)	
03 FUNÇÕES ECONÓMICAS																									
03 342 Turismo																									
03	342	2019/36	4/23	Requalificação e Ampliação do Balneário	02 07010301	E	60			40	DOM	01/2023	12/2028	2	2 600 000	2 600 000		3 320 000	3 580 000	50 000				9 550 000	
03	342	2019/36	5/28	Equipamento do Balneário	02 07011002	O	100				OREX	01/2028	12/2029	0					200 000	550 000				750 000	
03	342	2019/36	6/19	Percurso de Piscinas Naturais	02 07010413	O			100		OREX	01/2019	12/2030	3	337 000	337 000		1 000	1 000	1 000	1 000			341 000	
03	342	2019/36	7/19	Nature Thermal Park	02 07010413	E	30		70		DOM	01/2019	12/2027	3	110 000	110 000		10 000						120 000	
03	342	2019/37		+ Natureza																					
03	342	2019/37	1/19	Requalificação de espaços de recreio e lazer no rio e nas suas margens	02 07030313	E	100				DOM	01/2019	12/2030	0	5 000	5 000		10 000	20 000	1 000	1 000			37 000	
03	342	2019/37	2/19	Parque Radical Aquático	02 07030202	E	100				DOM	01/2019	12/2030	0	1 000	1 000		1 000	1 000	1 000	1 000			5 000	
03	342	2020/8		Freg.Gosende-Requalificação da envolvente à Capela da N. Sra. do Refugio	02 07030313	E	100				DOM	01/2026	12/2027	0	10 000	10 000		10 000						20 000	
03	342	2020/9		Caminhos da Fé																					
03	342	2020/9	1/20	Infraestruturas	02 07010307	E	100				DOM	01/2020	12/2027	3	1 000	1 000		50 000						51 000	
03	342	2020/9	2/20	Equipamentos	02 07011002	O	100				OREX	01/2020	12/2030	0	1 000	1 000								1 000	
03	342	2020/9	3/20	Equipamento Informático	02 070107	O	100				OREX	01/2020	12/2028	0	1 000	1 000		1 000	1 000					3 000	
03	342	2020/9	4/20	Software Informático	02 070108	O	100				OREX	01/2020	12/2028	0	1 000	1 000		1 000	1 000					3 000	
03	342	2020/9	5/20	Sinalética	02 07030309	O	100				OREX	01/2020	12/2030	3	1 000	1 000		5 000	5 000	5 000	5 000			21 000	
03	342	2020/10		Pombeira Adventure Park	02 07010413	O	100				OREX	01/2020	12/2026	3	80 000	80 000								80 000	
03	342	2020/11		Grande Rota dos Pescadores do Paiva																					
03	342	2020/11	1/20	Infraestruturas	02 07010413	O	100				OREX	01/2020	12/2028	0	1 000	1 000		1 000						2 000	
03	342	2020/11	2/20	Equipamentos	02 07011002	O	100				OREX	01/2020	12/2030	0	1 000	1 000		1 000	1 000	1 000	1 000			5 000	
03	342	2020/11	3/20	Sinalética	02 07010409	O	100				OREX	01/2020	12/2030	0	1 000	1 000		2 500	1 000	1 000	1 000			6 500	
03	342	2022/27		Rede de Albergues de Montanha																					
03	342	2022/27	1/23	Infraestruturas	02 07010307	O	100				OREX	01/2023	12/2029	0	1 000	1 000		50 000	50 000	50 000				151 000	
03	342	2022/27	2/23	Equipamentos	02 07011002	O	100				OREX	01/2023	12/2029	0	5 000	5 000		5 000	5 000	1 000				16 000	
03	342	2022/28		Quinta da Ciência Viva da Transumância																					
03	342	2022/28	1/26	Infraestruturas	02 07010307	O	100				OREX	01/2026	12/2029	0	1 000	1 000		20 000	40 000	5 000				66 000	
03	342	2022/28	2/26	Equipamentos	02 07011002	O	100				OREX	01/2026	12/2029	0	1 000	1 000		15 000	25 000	10 000				51 000	
03	342	2022/28	5/26	Conteúdos multimédia	02 07011002	O	100				OREX	01/2026	12/2027	0	1 000	1 000		15 000						16 000	

Município de Castro Daire

Orçamento Inicial - Plano PluriAnual de Investimentos do ano 2026

(valores em euros)

Obj.	Prog.	Projeto		Designação	Código Classificação Orçamental	Forma de Realiz.	Fonte Financiamento (%)				Resp.	Datas (Mês/Ano)		Fases de Exec.	Realizado (a)	Despesas							Total previsto (j) = (a)+(b)+(e)+(f)+(g)+(h)+(i)	
		Ano / N°	Ação				RP	RG	UE	EM		Início	Fim			2026			Anos seguintes					
																Total (b)=(c)+(d)	Financiam. definido (c)	Financiam. não definido (d)	2027 (e)	2028 (f)	2029 (g)	2030 (h)		2031 e seg. (i)
03 FUNÇÕES ECONÓMICAS																								
03 342 Turismo																								
03	342	2023/10		Renovação das Aldeias - Recuperação dos Moinhos Ancestrais da Pombeira, tomadas de Água e Percursos Pedonais	02	070305	E	100			DOM	01/2023	12/2027	4	1 000	1 000		1 000						2 000
Totais do Programa 342:															3 896 000	3 196 000	700 000	3 554 500	4 026 000	1 307 000	332 000	200 000	13 315 500	
03 350 Outras funções económicas																								
03	350	2019/25		FregCastroDaire-Revitalização do Centro Histórico de Castro Daire																				
03	350	2019/25	1/19	Aquisição de edifícios	02	07010201	O	100		OREX	01/2019	12/2030		0	1 000	1 000		1 000	50 000	200 000	60 000			312 000
03	350	2019/25	2/19	Requalificação dos edifícios	02	07010203	E	100		OREX	01/2019	12/2030		0	1 000	1 000		1 000	20 000	230 000	200 000			452 000
Totais do Programa 350:															2 000	2 000		2 000	70 000	430 000	260 000		764 000	
Totais do Objetivo 03:															0	7 326 000	5 258 000	2 068 000	5 841 500	7 084 000	4 648 000	2 792 000	1 255 000	28 946 500
Total Geral:															0	15 214 100	8 960 100	6 254 000	8 751 100	9 936 800	9 367 100	5 797 100	2 701 100	51 767 300

ORGÃO EXECUTIVO

Em _____ de _____ de _____

ORGÃO DELIBERATIVO

Em _____ de _____ de _____



Castro Daire
Município

ATIVIDADES MAIS RELEVANTES - AMR

MUNICÍPIO DE CASTRO DAIRE

2026-2030



Município de Castro Daire

Orçamento Inicial - Atividades mais Relevantes do ano 2026

(valores em euros)

Obj.	Prog.	Projeto		Designação	Código Classificação Orçamental	Forma de Realiz.	Fonte Financiamento (%)				Resp.	Datas (Mês/Ano)		Fases de Exec.	Realizado (a)	Despesas							Total previsto (j) = (a)+(b)+(e)+(f)+(g)+(h)+(i)
		Ano / Nº	Ação				RP	RG	UE	EM		Início	Fim			2026			Anos seguintes				
																Total (b)=(c)+(d)	Financiam. definido (c)	Financiam. não definido (d)	2027 (e)	2028 (f)	2029 (g)	2030 (h)	
01		FUNÇÕES GERAIS																					
01 111		Administração Geral																					
01 111	2019/30	Actividades Temáticas																					
01 111	2019/30	1/19	Animação	02 020220	O	100					OREX	01/2019	12/2031	3	150 000	150 000	150 000	170 000	170 000	190 000	190 000	1 020 000	
01 111	2019/30	2/19	Artigos para oferta	02 020115	O	100					OREX	01/2019	12/2031	3	40 000	40 000	40 000	45 000	45 000	50 000	50 000	270 000	
01 111	2019/30	3/19	Transportes	02 020210	O	100					OREX	01/2019	12/2031	3	10 000	10 000	10 000	10 000	10 000	10 000	10 000	60 000	
01 111	2019/30	4/19	Alimentação	02 020105	O	100					OREX	01/2019	12/2031	3	15 000	15 000	15 000	15 000	15 000	15 000	15 000	90 000	
01 111	2019/30	5/19	Seminários, exposições e similares	02 020216	O	100					OREX	01/2019	12/2031	3	5 000	5 000	5 000	5 000	5 000	5 000	5 000	30 000	
01 111	2021/1	Aquisição em regime de locação financeira																					
01 111	2021/1	1	Material de Transporte																				
01 111	2021/1	1/2/21	Juros	02 030305	O	100					OREX	01/2021	12/2031	3	3 000	3 000	3 000	3 000	3 000	3 000	3 000	18 000	
01 111	2021/1	2	Material de Informática																				
01 111	2021/1	2/2/21	Juros	02 030306	O	100					OREX	01/2021	12/2031	0	1 000	1 000	1 000	1 000	1 000	1 000	1 000	6 000	
01 111	2021/1	3	Maquinaria e equipamento																				
01 111	2021/1	3/2/21	Juros	02 030307	O	100					OREX	01/2021	12/2031	0	1 000	1 000	1 000	1 000	1 000	1 000	1 000	6 000	
01 111	2021/1	4	Outros Investimentos																				
01 111	2021/1	4/2/21	Juros	02 030308	O	100					OREX	01/2021	12/2031	0	1 000	1 000	1 000	1 000	1 000	1 000	1 000	6 000	
01 111	2021/2	Locação Operacional																					
01 111	2021/2	1/21	Locação de Edifícios	02 020204	O	100					OREX	01/2021	12/2031	3	60 000	60 000	60 000	65 000	65 000	65 000	65 000	380 000	
01 111	2021/2	2/21	Locação de Material de Informática	02 020205	O	100					OREX	01/2021	12/2031	3	20 000	20 000	20 000	25 000	25 000	25 000	25 000	140 000	
01 111	2021/2	3/21	Locação de Material de Transporte	02 020206	O	100					OREX	01/2021	12/2031	3	30 000	30 000	30 000	30 000	35 000	35 000	35 000	195 000	
01 111	2021/2	4/21	Locação de Outros Bens	02 020208	O	100					OREX	01/2021	12/2031	3	120 000	120 000	120 000	130 000	130 000	140 000	140 000	780 000	
01 111	2023/13	Associações de Municípios																					
01 111	2023/13	1	Transferências Correntes																				
01 111	2023/13	1/1/24	Contrato interadministrativo CIMVDL (Transportes)	02 04050104	O	100					OREX	01/2024	12/2031	2	840 000	840 000	970 000	900 000	1 200 000	1 200 000	1 200 000	6 310 000	
01 111	2023/13	1/2/24	Outros CIMVDL	02 04050104	O	100					OREX	01/2024	12/2031	3	250 000	250 000	250 000	260 000	260 000	270 000	270 000	1 560 000	
01 111	2023/13	1/3/24	Associação de Municípios da Região do Planalto Beirão	02 04050104	O	100					OREX	01/2024	12/2031	3	1 000	1 000	1 000	1 000	1 000	1 000	1 000	6 000	
01 111	2023/13	1/4/24	Outros - Associação de Municípios	02 04050104	O	100					OREX	01/2024	12/2031	2	1 000	1 000	1 000	1 000	1 000	1 000	1 000	6 000	
01 111	2023/13	2	Transferências de Capital																				
01 111	2023/13	2/1/24	CIMVDL - Comunidade Intermunicipal Viseu Dão Lafões	02 08050104	O	100					OREX	01/2024	12/2031	3	80 000	80 000	80 000	90 000	90 000	95 000	95 000	530 000	

Município de Castro Daire

Orçamento Inicial - Atividades mais Relevantes do ano 2026

(valores em euros)

Obj.	Prog.	Projeto		Designação	Código Classificação Orçamental	Forma de Realiz.	Fonte Financiamento (%)				Resp.	Datas (Mês/Ano)		Fases de Exec.	Realizado (a)	Despesas							Total previsto (j) = (a)+(b)+(e)+(f)+(g)+(h)+(i)		
																2026			Anos seguintes						
		Ano / Nº	Ação				RP	RG	UE	EM		Início	Fim			Total (b)=(c)+(d)	Financiam. definido (c)	Financiam. não definido (d)	2027 (e)	2028 (f)	2029 (g)	2030 (h)		2031 e seg. (i)	
01 FUNÇÕES GERAIS																									
01 111 Administração Geral																									
01	111	2023/13	2/2/24	Associação de Municípios da Região do Planalto Beirão	02	08050104	O	100					OREX	01/2024	12/2031	3	10 000	10 000		10 000	20 000	20 000	20 000	20 000	100 000
01	111	2023/13	2/3/24	Outros - Associação Municípios	02	08050104	O	100					OREX	01/2024	12/2031	0	1 000	1 000		1 000	1 000	1 000	1 000	1 000	6 000
01	111	2024/1		Serviços Municipais																					
01	111	2024/1	1/24	Pessoal em regime de Tarefa ou avença	02	010107	O	100					OREX	01/2024	12/2031	3	100 000	100 000		100 000	100 000	100 000	100 000	100 000	600 000
01	111	2024/1	2/24	Matérias-primas e subsidiárias	02	020101	O	100					OREX	01/2024	12/2031	3	150 000	150 000		150 000	150 000	150 000	150 000	200 000	950 000
01	111	2024/1	3/24	Gasolina	02	02010201	O	100					OREX	01/2024	12/2031	3	25 000	25 000		25 000	25 000	25 000	25 000	30 000	155 000
01	111	2024/1	4/24	Gasóleo	02	02010202	O	100					OREX	01/2024	12/2031	3	350 000	350 000		350 000	350 000	400 000	400 000	400 000	2 250 000
01	111	2024/1	5/24	Outros Combustíveis e lubrificantes	02	02010299	O	100					OREX	01/2024	12/2031	3	15 000	15 000		15 000	15 000	15 000	15 000	20 000	95 000
01	111	2024/1	6/24	Munições,explosivos e artificios	02	020103	O	100					OREX	01/2024	12/2031	3	1 000	1 000		1 000	1 000	1 000	1 000	1 000	6 000
01	111	2024/1	7/24	Bens de Limpeza e higiene	02	020104	O	100					OREX	01/2024	12/2031	3	45 000	45 000		45 000	45 000	45 000	45 000	50 000	275 000
01	111	2024/1	8/24	Alimentação-Refeições confeccionadas	02	020105	O	100					OREX	01/2024	12/2031	3	50 000	50 000		50 000	50 000	50 000	50 000	55 000	305 000
01	111	2024/1	9/24	Alimentação-Géneros para confeccionar	02	020106	O	100					OREX	01/2024	12/2031	3	1 000	1 000		1 000	2 000	2 000	2 000	2 000	10 000
01	111	2024/1	10/24	Vestuário e artigos pessoais	02	020107	O	100					OREX	01/2024	12/2031	3	25 000	25 000		25 000	25 000	25 000	25 000	30 000	155 000
01	111	2024/1	11/24	Material de Escritório	02	020108	O	100					OREX	01/2024	12/2031	3	25 000	25 000		25 000	25 000	25 000	25 000	30 000	155 000
01	111	2024/1	12/24	Produtos químicos e farmacêuticos	02	020109	O	100					OREX	01/2024	12/2031	3	50 000	50 000		50 000	50 000	50 000	50 000	55 000	305 000
01	111	2024/1	13/24	Material de consumo clínico	02	020111	O	100					OREX	01/2024	12/2031	3	1 000	1 000		1 000	1 000	1 000	1 000	1 000	6 000
01	111	2024/1	14/24	Material de transporte-Peças	02	020112	O	100					OREX	01/2024	12/2031	3	40 000	40 000		40 000	40 000	40 000	40 000	45 000	245 000
01	111	2024/1	15/24	Outro material e peças	02	020114	O	100					OREX	01/2024	12/2031	3	65 000	65 000		65 000	65 000	65 000	65 000	70 000	395 000
01	111	2024/1	16/24	Prémios, condecorações e ofertas	02	020115	O	100					OREX	01/2024	12/2031	4	45 000	45 000		45 000	45 000	45 000	45 000	50 000	275 000
01	111	2024/1	17/24	Mercadorias para venda	02	02011603	O	100					OREX	01/2024	12/2031	3	5 000	5 000		5 000	7 000	7 000	7 000	7 000	38 000
01	111	2024/1	18/24	Ferramentas e utensílios	02	020117	O	100					OREX	01/2024	12/2031	3	15 000	15 000		15 000	17 000	17 000	18 200	19 000	101 200
01	111	2024/1	19/24	Livros e documentação técnica	02	020118	O	100					OREX	01/2024	12/2031	3	1 000	1 000		1 000	1 000	1 000	1 000	1 000	6 000
01	111	2024/1	20/24	Artigos honoríficos e de decoração	02	020119	O	100					OREX	01/2024	12/2031	3	3 000	3 000		3 000	5 000	5 000	5 000	5 000	26 000
01	111	2024/1	21/24	Material de educação,cultura e recreio	02	020120	O	100					OREX	01/2024	12/2031	3	10 000	10 000		10 000	12 000	12 000	12 000	12 000	68 000
01	111	2024/1	22/24	Outros bens	02	020121	O	100					OREX	01/2024	12/2031	3	100 000	100 000		100 000	110 000	110 000	120 000	120 000	660 000
01	111	2024/1	23/24	Encargos das Instalações	02	020201	O	100					OREX	01/2024	12/2031	3	600 000	600 000		600 000	650 000	650 000	650 000	650 000	3 800 000
01	111	2024/1	24/24	Serviços de Limpeza e higiene	02	020202	O	100					OREX	01/2024	12/2031	3	1 000	1 000		1 000	1 000	1 000	1 000	1 000	6 000
01	111	2024/1	25/24	Conservação de bens	02	020203	O	100					OREX	01/2024	12/2031	3	100 000	100 000		100 000	110 000	110 000	110 000	120 000	650 000
01	111	2024/1	26/24	Comunicações	02	020209	O	100					OREX	01/2024	12/2031	3	110 000	110 000		110 000	120 000	120 000	130 000	130 000	720 000

Município de Castro Daire

Orçamento Inicial - Atividades mais Relevantes do ano 2026

(valores em euros)

Obj.	Prog.	Projeto		Designação	Código Classificação Orçamental	Forma de Realiz.	Fonte Financiamento (%)				Resp.	Datas (Mês/Ano)		Fases de Exec.	Realizado (a)	Despesas							Total previsto (j) = (a)+(b)+(e)+(f)+(g)+(h)+(i)	
		Ano / Nº	Ação				RP	RG	UE	EM		Início	Fim			2026		Anos seguintes						
																Total (b)=(c)+(d)	Financiam. definido (c)	Financiam. não definido (d)	2027 (e)	2028 (f)	2029 (g)	2030 (h)		2031 e seg. (i)
01 FUNÇÕES GERAIS																								
01 111 Administração Geral																								
01	111	2024/1	27/24	Transportes	02 020210	O	100					OREX	01/2024	12/2031	3	110 000	110 000	110 000	110 000	110 000	110 000	110 000	120 000	670 000
01	111	2024/1	28/24	Representação dos serviços	02 020211	O	100					OREX	01/2024	12/2031	3	5 000	5 000	5 000	5 000	5 000	5 000	5 000	7 000	32 000
01	111	2024/1	29/24	Seguros	02 020212	O	100					OREX	01/2024	12/2031	3	100 000	100 000	100 000	100 000	100 000	100 000	100 000	120 000	620 000
01	111	2024/1	30/24	Deslocações e estadas	02 020213	O	100					OREX	01/2024	12/2031	3	20 000	20 000	20 000	25 000	25 000	25 000	25 000	25 000	140 000
01	111	2024/1	31/24	Estudos, pareceres, projetos e consultadoria	02 020214	O	100					OREX	01/2024	12/2031	3	250 000	250 000	250 000	250 000	250 000	250 000	250 000	250 000	1 500 000
01	111	2024/1	32/24	Formação	02 020215	O	100					OREX	01/2024	12/2031	3	25 000	25 000	25 000	25 000	25 000	25 000	25 000	30 000	155 000
01	111	2024/1	33/24	Seminários, exposições e similares	02 020216	O	100					OREX	01/2024	12/2031	3	5 000	5 000	5 000	5 000	5 000	5 000	5 000	6 000	31 000
01	111	2024/1	34/24	Publicidade	02 020217	O	100					OREX	01/2024	12/2031	3	25 000	25 000	25 000	25 000	25 000	25 000	25 000	25 000	150 000
01	111	2024/1	35/24	Vigilância e segurança	02 020218	O	100					OREX	01/2024	12/2031	3	30 000	30 000	30 000	30 000	30 000	30 000	30 000	35 000	185 000
01	111	2024/1	36/24	Assistência técnica	02 020219	O	100					OREX	01/2024	12/2031	3	1 000	1 000	1 000	1 000	1 000	1 000	1 000	1 000	6 000
01	111	2024/1	37/24	Outros trabalhos especializados	02 020220	O	100					OREX	01/2024	12/2031	3	450 000	450 000	450 000	450 000	450 000	450 000	450 000	450 000	2 700 000
01	111	2024/1	38/24	Utilização de infra-estruturas de transportes	02 020221	O	100					OREX	01/2024	12/2031	3	10 000	10 000	10 000	10 000	10 000	10 000	10 000	10 000	60 000
01	111	2024/1	39/24	Serviços de saúde	02 020222	O	100					OREX	01/2024	12/2031	3	25 000	25 000	25 000	25 000	25 000	25 000	25 000	30 000	155 000
01	111	2024/1	40/24	Encargos de cobrança de receitas	02 020224	O	100					OREX	01/2024	12/2031	3	50 000	50 000	50 000	50 000	50 000	50 000	50 000	55 000	305 000
01	111	2024/1	41/24	Outros serviços	02 020225	O	100					OREX	01/2024	12/2031	3	50 000	50 000	50 000	50 000	50 000	50 000	50 000	55 000	305 000
01	111	2024/1	42/24	Agrupamento de Escolas Castro Daire - Transferências Correntes	02 04030101	O	100					OREX	01/2024	12/2031	3	10 000	10 000	10 000	10 000	10 000	10 000	10 000	12 000	62 000
01	111	2024/1	43/24	Estado Outros - Transferências Correntes	02 04030199	O	100					OREX	01/2024	12/2031	3	100	100	100	100	100	100	100	100	600
01	111	2024/1	44/24	Municípios - Transferências Correntes	02 04050101	O	100					OREX	01/2024	12/2031	3	100	100	100	100	100	100	100	100	600
01	111	2024/1	45/24	Freguesias - Transferências Correntes	02 04050102	O	100					OREX	01/2024	12/2031	3	12 000	12 000	12 000	12 000	12 000	12 000	12 000	15 000	75 000
01	111	2024/1	46/24	Regiões de Turismo - Transferências Correntes	02 04050106	O	100					OREX	01/2024	12/2031	3	100	100	100	100	100	100	100	100	600
01	111	2024/1	47/24	Adm. Local Outros - Transferências Correntes	02 0405010899	O	100					OREX	01/2024	12/2031	3	100	100	100	100	100	100	100	100	600
01	111	2024/1	48/24	ADRIMAG - Transferências Correntes	02 04070101	O	100					OREX	01/2024	12/2031	3	20 000	20 000	5 000	5 000	5 000	5 000	5 000	10 000	50 000
01	111	2024/1	49/24	Comissões fabriqueiras	02 04070105	O	100					OREX	01/2024	12/2031	3	100	100	100	100	100	100	100	100	600
01	111	2024/1	50/24	Associação das Termas de Portugal - Transferências Correntes	02 04070111	O	100					OREX	01/2024	12/2031	3	15 000	15 000	15 000	15 000	15 000	15 000	15 000	15 000	90 000
01	111	2024/1	51/24	IPPS - Transferências correntes	02 04070112	O	100					OREX	01/2024	12/2031	3	100	100	100	100	100	100	100	100	600
01	111	2024/1	52/24	Outras Instituições sem fins lucrativos - Transferências Correntes	02 04070199	O	100					OREX	01/2024	12/2031	3	55 000	55 000	55 000	55 000	55 000	55 000	55 000	60 000	335 000
01	111	2024/1	53/24	Programas Ocupacionais	02 04080201	O	100					OREX	01/2024	12/2031	3	700 000	700 000	650 000	400 000	400 000	400 000	400 000	100 000	2 650 000
01	111	2024/1	54/24	Famílias Outros - Transferências Correntes	02 04080202	O	100					OREX	01/2024	12/2031	3	30 000	30 000	30 000	30 000	30 000	30 000	30 000	35 000	185 000

Município de Castro Daire

Orçamento Inicial - Atividades mais Relevantes do ano 2026

(valores em euros)

Obj.	Prog.	Projeto		Designação	Código Classificação Orçamental	Forma de Realiz.	Fonte Financiamento (%)				Resp.	Datas (Mês/Ano)		Fases de Exec.	Realizado (a)	Despesas					Total previsto (j) = (a)+(b)+(e)+(f)+(g)+(h)+(i)		
		Ano / Nº	Ação				RP	RG	UE	EM		Início	Fim			2026		Anos seguintes					
																Total (b)=(c)+(d)	Financiam. definido (c)	Financiam. não definido (d)	2027 (e)	2028 (f)		2029 (g)	2030 (h)
01 FUNÇÕES GERAIS																							
01 111 Administração Geral																							
01	111	2024/1	55/24	Impostos e taxas	02 060201	O	100				OREX	01/2024	12/2031	3	45 000	45 000	45 000	45 000	45 000	45 000	50 000	275 000	
01	111	2024/1	56/24	Outras restituições	02 06020301	O	100				OREX	01/2024	12/2031	3	100	100	100	100	100	100	100	600	
01	111	2024/1	57/24	Iva Pago	02 06020302	O	100				OREX	01/2024	12/2031	3	100	100	100	100	100	100	100	600	
01	111	2024/1	59/24	Outras despesas correntes	02 06020305	O	100				OREX	01/2024	12/2031	3	70 000	70 000	70 000	70 000	70 000	70 000	80 000	430 000	
01	111	2024/1	60/24	Agrupamento de Escolas de Castro Daire - Transferências de Capital	02 08030101	O	100				OREX	01/2024	12/2031	3	100	100	100	100	100	100	100	600	
01	111	2024/1	61/24	Estado Outros - Transferências de Capital	02 08030199	O	100				OREX	01/2024	12/2031	3	100	100	100	100	100	100	100	600	
01	111	2024/1	62/24	Municípios - Transferências de Capital	02 08050101	O	100				OREX	01/2024	12/2031	3	100	100	100	100	100	100	100	600	
01	111	2024/1	63/24	ADRMAG - Transferências de Capital	02 08070101	O	100				OREX	01/2024	12/2031	3	20 000	20 000	8 000	100	100	100	100	28 400	
01	111	2024/1	64/24	Comissões fabriqueiras - Transferência de Capital	02 08070105	O	100				OREX	01/2024	12/2031	3	10 000	10 000	10 000	10 000	10 000	10 000	15 000	65 000	
01	111	2024/1	65/24	IPSS - Transferências de Capital	02 08070108	O	100				OREX	01/2024	12/2031	3	100	100	100	100	100	100	100	600	
01	111	2024/1	66/24	Outras Instituições sem fins lucrativos - Transferências de Capital	02 08070109	O	100				OREX	01/2024	12/2031	3	100	100	100	100	100	100	100	600	
01	111	2024/2		Digitalização na Administração Pública Local																			
01	111	2024/2	3/24	Trabalhos especializados	02 020220	O	15		85		OREX	01/2024	12/2030	0	60 000	60 000	19 000	8 000	1 000	1 000		89 000	
01	111	2025/11		Reconstrução e reabilitação de habitações danificadas pelos Incêndios 2024																			
01	111	2025/11	2/25	Reconstrução e reabilitação de habitações danificadas pelos incêndios 2024 (apoio às famílias)	02 080802	O			100		OREX	01/2025	12/2027	0	1 000	1 000	1 000					2 000	
Totais do Programa 111:															5 777 300	5 777 300	5 789 300	5 618 400	5 966 400	6 037 600	5 945 400	35 134 400	
01 121 Protecção Civil e Luta Contra Incêndios																							
01	121	2003/12		Subsídio aos bombeiros - Investimento	02 08070106	O	100				OREX	01/2003	12/2031	3	50 000	50 000	50 000	50 000	50 000	50 000	60 000	310 000	
01	121	2007/5001		Subsídios aos bombeiros - Corrente	02 04070113	O	100				OREX	01/2007	12/2031	3	300 000	300 000	300 000	300 000	300 000	300 000	300 000	1 800 000	
01	121	2018/32		Ações de intervenção de protecção civil																			
01	121	2018/32	1/18	Apoio imediato em situações de emergência	02 020105	O	100				OREX	01/2018	12/2031	3	5 000	5 000	5 000	5 000	5 000	5 000	8 000	33 000	
01	121	2018/32	2/18	Equipamentos	02 020117	O	100				OREX	01/2018	12/2031	3	5 000	5 000	5 000	5 000	5 000	5 000	10 000	35 000	
01	121	2018/32	3/18	Trabalhos especializados	02 020220	O	100				OREX	01/2018	12/2031	3	10 000	10 000	10 000	10 000	10 000	10 000	15 000	65 000	
01	121	2018/32	4/18	Combustíveis	02 02010202	O	100				OREX	01/2018	12/2031	3	5 000	5 000	5 000	5 000	5 000	5 000	6 000	31 000	
01	121	2018/33		Ações de planeamento e prevenção de protecção civil																			
01	121	2018/33	1/18	Plano Municipal de Emergência	02 020220	O	100				OREX	01/2018	12/2031	3	1 000	1 000	1 000	1 000	1 000	1 000	1 000	6 000	
01	121	2018/33	2/18	Plano Municipal de defesa da floresta contra incêndios	02 020220	O	100				OREX	01/2018	12/2031	3	1 000	1 000	1 000	1 000	1 000	1 000	1 000	6 000	

Município de Castro Daire

Orçamento Inicial - Atividades mais Relevantes do ano 2026

(valores em euros)

Obj.	Prog.	Projeto		Designação	Código Classificação Orçamental	Forma de Realiz.	Fonte Financiamento (%)				Resp.	Datas (Mês/Ano)		Fases de Exec.	Realizado (a)	Despesas							Total previsto (j) = (a)+(b)+(e)+(f)+(g)+(h)+(i)		
																2026			Anos seguintes						
		Ano / N°	Ação				RP	RG	UE	EM		Início	Fim			Total (b)=(c)+(d)	Financiam. definido (c)	Financiam. não definido (d)	2027 (e)	2028 (f)	2029 (g)	2030 (h)		2031 e seg. (i)	
01 FUNÇÕES GERAIS																									
01 121 Protecção Civil e Luta Contra Incêndios																									
01	121	2018/33	3/18	Plano de Ação para a vigilância e controle da vespa velutina	02	020220	O	100				OREX	01/2018	12/2031	3	10 000	10 000		10 000	15 000	15 000	15 000	15 000	80 000	
01	121	2018/34		Criação de faixas de gestão de combustível (DFCI)																					
01	121	2018/34	1/18	Trabalhos especializados	02	020220	O	100				OREX	01/2018	12/2031	3	80 000	80 000		80 000	80 000	80 000	80 000	90 000	490 000	
01	121	2018/34	2/24	Delegação em Juntas de Freguesia	02	04050102	O	100				OREX	01/2024	12/2031	3	100 000	100 000		100 000	100 000	100 000	100 000	110 000	610 000	
01	121	2018/35		Estabilização emergência Pós-Incêndio	02	020220	O	100				OREX	01/2018	12/2031	4	801 000	1 000	800 000	1 000	1 000	1 000	1 000	1 000	1 000	806 000
01	121	2019/5001		Planos de implementação de auto protecção	02	020220	O	100				OREX	01/2019	12/2031	3	20 000	20 000		5 000	5 000	5 000	5 000	5 000	45 000	
Totais do Programa 121:															1 388 000	588 000	800 000	573 000	578 000	578 000	578 000	622 000	4 317 000		
Totais do Objetivo 01:															0	7 165 300	6 365 300	800 000	6 362 300	6 196 400	6 544 400	6 615 600	6 567 400	39 451 400	
02 FUNÇÕES SOCIAIS																									
02 211 Ensino Não Superior																									
02	211	2022/35		Delegação de competências na área da Educação																					
02	211	2022/35	1/22	Transferências Correntes	02	04030101	O	100				OREX	01/2022	12/2031	4	400 000	400 000		400 000	320 000	130 000	100 000	100 000	1 450 000	
02	211	2022/35	2/22	Gasóleo	02	02010202	O	100				OREX	01/2022	12/2031	0	1 000	1 000		1 000	1 000	1 000	1 000	1 000	6 000	
02	211	2022/35	3/22	Outros Combustíveis	02	02010299	O	100				OREX	01/2022	12/2031	3	100 000	100 000		100 000	100 000	100 000	100 000	100 000	600 000	
02	211	2022/35	4/22	Limpeza e higiene	02	020104	O	100				OREX	01/2022	12/2031	3	25 000	25 000		25 000	25 000	25 000	25 000	25 000	150 000	
02	211	2022/35	5/22	Alimentação-Refeições confeccionadas	02	020105	O	100				OREX	01/2022	12/2031	3	20 000	20 000		20 000	20 000	20 000	20 000	20 000	120 000	
02	211	2022/35	6/22	Alimentação - Géneros para confeccionar	02	020106	O	100				OREX	01/2022	12/2031	0	1 000	1 000		1 000	1 000	1 000	1 000	1 000	6 000	
02	211	2022/35	7/22	Material de Escritório	02	020108	O	100				OREX	01/2022	12/2031	3	15 000	15 000		15 000	15 000	15 000	15 000	15 000	90 000	
02	211	2022/35	8/22	Material de Educação,cultura e recreio	02	020120	O	100				OREX	01/2022	12/2031	0	10 000	10 000		10 000	10 000	10 000	10 000	10 000	60 000	
02	211	2022/35	9/22	Encargos das instalações	02	020201	O	100				OREX	01/2022	12/2031	0	100 000	100 000		100 000	100 000	100 000	100 000	100 000	600 000	
02	211	2022/35	10/22	Comunicações	02	020209	O	100				OREX	01/2022	12/2031	0	20 000	20 000		20 000	20 000	20 000	20 000	20 000	120 000	
02	211	2022/35	11/22	Transportes Escolares	02	020210	O	100				OREX	01/2022	12/2031	3	17 000	17 000		17 000	17 000	17 000	17 000	17 000	102 000	
02	211	2022/35	12/22	Trabalhos Especializados	02	020220	O	100				OREX	01/2022	12/2031	0	10 000	10 000		10 000	10 000	10 000	10 000	10 000	60 000	
Totais do Programa 211:															719 000	719 000		719 000	639 000	449 000	419 000	419 000	3 364 000		
02 212 Serviços Auxiliares de Ensino																									
02	212	2003/399		Acção Social Escolar																					
02	212	2003/399	1/04	Ensino básico	02	04080202	O	100				OREX	01/2004	12/2031	3	20 000	20 000		20 000	20 000	20 000	20 000	24 000	124 000	

Município de Castro Daire

Orçamento Inicial - Atividades mais Relevantes do ano 2026

(valores em euros)

Obj.	Prog.	Projeto		Designação	Código Classificação Orçamental	Forma de Realiz.	Fonte Financiamento (%)				Resp.	Datas (Mês/Ano)		Fases de Exec.	Realizado (a)	Despesas							Total previsto (j) = (a)+(b)+(e)+(f)+(g)+(h)+(i)				
																2026			Anos seguintes								
		Ano / N°	Ação				RP	RG	UE	EM		Início	Fim			Total (b)=(c)+(d)	Financiam. definido (c)	Financiam. não definido (d)	2027 (e)	2028 (f)	2029 (g)	2030 (h)		2031 e seg. (i)			
02 FUNÇÕES SOCIAIS																											
02 212 Serviços Auxiliares de Ensino																											
02	212	2003/399	2/03	Ensino superior	02	04080202	O	100					OREX	01/2003	12/2031	3		30 000	30 000		30 000	30 000	30 000	30 000	30 000	180 000	
02	212	2004/5001		Transportes escolares	02	020210	O	100					OREX	01/2004	12/2031	3		350 000	350 000		350 000	350 000	350 000	350 000	400 000	2 150 000	
02	212	2009/8		Refeições escolares	02	020105	O	100					OREX	01/2009	12/2031	3		400 000	400 000		400 000	400 000	400 000	400 000	400 000	2 400 000	
02	212	2018/21		Prevenção e Mediação para o Sucesso																							
02	212	2018/21	1/17	Material de educação,cultura e recreio	02	020120	O	15	85				OREX	01/2017	12/2027	3		1 000	1 000		1 000						2 000
02	212	2018/21	2/18	Trabalhos especializados	02	020220	O	15	85				OREX	01/2018	12/2027	3		1 000	1 000		1 000						2 000
02	212	2018/21	4/18	Prestação de serviços	02	010107	O	15	85				OREX	07/2018	12/2027	3		36 900	36 900		36 900						73 800
02	212	2018/22		Incluir e Inovar																							
02	212	2018/22	5/18	Material de educação,cultura e recreio	02	020120	O	15	85				OREX	01/2018	12/2027	3		1 000	1 000		1 000						2 000
02	212	2018/22	7/18	Prestação de serviços	02	010107	O	15	85				OREX	07/2018	12/2027	3		36 900	36 900		36 900						73 800
02	212	2018/40		Cultura Musical e Sucesso Educativo																							
02	212	2018/40	4/18	Prestação de serviços	02	010107	O	15	85				OREX	07/2018	12/2027	3		18 500	18 500		18 500						37 000
Totais do Programa 212:																	895 300	895 300		895 300	800 000	800 000	800 000	854 000	5 044 600		
02 220 Saúde																											
Delegação de competências na área da Saúde																											
02	220	2023/12		Gasolina	02	02010201	O	100					OREX	01/2023	12/2031	3		3 000	3 000		3 000	3 000	3 000	3 000	4 000	19 000	
02	220	2023/12	2/23	Outros Combustíveis	02	02010299	O	100					OREX	01/2023	12/2031	3		20 000	20 000		20 000	20 000	20 000	20 000	20 000	120 000	
02	220	2023/12	4/23	Limpeza e higiene	02	020104	O	100					OREX	01/2023	12/2031	3		10 000	10 000		10 000	10 000	10 000	10 000	10 000	60 000	
02	220	2023/12	5/23	Encargos das Instalações	02	020201	O	100					OREX	01/2023	12/2031	3		25 500	25 500		25 500	25 500	25 500	25 500	25 500	153 000	
02	220	2023/12	6/23	Transportes	02	020210	O	100					OREX	01/2023	12/2031	3		1 000	1 000		1 000	1 000	1 000	1 000	1 000	6 000	
02	220	2023/12	7/23	Trabalhos especializados	02	020220	O	100					OREX	01/2023	12/2031	3		15 000	15 000		1 000	1 000	1 000	1 000	1 000	20 000	
02	220	2023/12	8/23	Transferências Correntes	02	04070112	O	100					OREX	01/2023	12/2031	3		25 000	25 000		25 000	25 000	25 000	25 000	25 000	150 000	
02	220	2023/12	9/23	Vigilância e Segurança	02	020218	O	100					OREX	01/2023	12/2031	0		1 000	1 000		1 000	1 000	1 000	1 000	1 000	6 000	
Totais do Programa 220:																	100 500	100 500		86 500	86 500	86 500	86 500	87 500	534 000		
02 232 Acção Social																											
Programa "VIVER +"																											
02	232	2006/4	1	Animação com idosos																							
02	232	2006/4	1/1/09	Animação	02	020220	O	100					OREX	01/2009	12/2031	3		5 000	5 000		5 000	5 000	5 000	5 000	6 000	31 000	

Município de Castro Daire

Orçamento Inicial - Atividades mais Relevantes do ano 2026

(valores em euros)

Obj.	Prog.	Projeto		Designação	Código Classificação Orçamental	Forma de Realiz.	Fonte Financiamento (%)				Resp.	Datas (Mês/Ano)		Fases de Exec.	Realizado (a)	Despesas							Total previsto (j) = (a)+(b)+(e)+(f)+(g)+(h)+(i)		
																2026			Anos seguintes						
		Ano / Nº	Ação				RP	RG	UE	EM		Início	Fim			Total (b)=(c)+(d)	Financiam. definido (c)	Financiam. não definido (d)	2027 (e)	2028 (f)	2029 (g)	2030 (h)		2031 e seg. (i)	
02 FUNÇÕES SOCIAIS																									
02 232 Ação Social																									
02	232	2006/4	1/2/09	Transporte	02 020210	O	100					OREX	01/2009	12/2031	3	30 000	30 000		30 000	30 000	30 000	30 000	35 000	185 000	
02	232	2006/4	1/3/10	Artigos para ofertas	02 020115	O	100					OREX	01/2010	12/2031	3	10 000	10 000		10 000	10 000	10 000	10 000	15 000	65 000	
02	232	2006/5001		Melhoria habitacional																					
02	232	2006/50012/06		Melhoria habitacional (apoio às Famílias)	02 080802	O	100					OREX	01/2006	12/2031	0	1 000	1 000		1 000	1 000	1 000	1 000	1 000	6 000	
02	232	2018/23		Apoio à Natalidade	02 04080202	O	100					OREX	01/2018	12/2031	3	60 000	60 000		60 000	60 000	60 000	60 000	70 000	370 000	
02	232	2019/35		"+ Sénior + Actividade + Vida"																					
02	232	2019/35	1/19	Material de educação, cultura e recreio	02 020120	O	100					OREX	01/2019	12/2031	3	1 000	1 000		1 000	1 000	1 000	1 000	1 000	6 000	
02	232	2019/35	4/19	Transporte	02 020210	O	100					OREX	01/2019	12/2031	3	10 000	10 000		10 000	10 000	10 000	10 000		50 000	
02	232	2019/35	5/19	Prémios, condecorações e ofertas	02 020115	O	100					OREX	01/2019	12/2031	3	1 000	1 000		1 000	1 000	1 000	1 000	1 000	6 000	
02	232	2019/35	6/19	Trabalhos especializados	02 020220	O	100					OREX	01/2019	12/2031	3	16 000	16 000		16 000	16 000	16 000	16 000		80 000	
02	232	2019/5004		Rede Solidária do Medicamento	02 04080202	O	100					OREX	01/2019	12/2031	3	10 000	10 000		10 000	10 000	10 000	10 000	10 000	60 000	
02	232	2022/23		Programa de Teleassistência a Pessoas Vulneráveis																					
02	232	2022/23	1/22	Aluguer de equipamento	02 020208	O	100					OREX	01/2022	12/2031	3	100	100		100	100	100	100	100	600	
02	232	2022/23	2/22	Comunicações	02 020209	O	100					OREX	01/2022	12/2031	3	5 000	5 000		5 000	5 000	5 000	5 000	6 000	31 000	
02	232	2023/4		Transferência de Competências - Ação Social																					
02	232	2023/4	1/23	Protocolo Acordo de Inserção RSI	02 04070199	O	100					OREX	01/2023	12/2031	3	86 000	86 000		86 000	86 000	86 000	86 000	86 000	516 000	
02	232	2023/4	2/23	Subsídios eventuais	02 04080202	O	100					OREX	01/2023	12/2031	3	18 000	18 000		18 000	18 000	18 000	18 000	18 000	108 000	
02	232	2023/5		Programa de Intervenção em Habitação - Acessibilidade 360																					
02	232	2023/5	1/23	Programa de Intervenção em Habitação - Acessibilidade 360 (apoio às Famílias)	02 080802	O		100				OREX	01/2023	12/2031	1	40 100	100	40 000	100	100	100	100	100	40 600	
02	232	2024/3		Estratégia Local de Habitação																					
02	232	2024/3	1	Reabilitação de Habitação Social																					
02	232	2024/3	1/3/24	Estudos e projetos	02 020214	O		100				OREX	01/2024	12/2027	2	1 000	1 000		1 000						2 000
02	232	2024/3	1/4/24	Trabalhos especializados	02 020220	O		100				OREX	01/2024	12/2027	0	1 000	1 000		1 000						2 000
02	232	2024/3	1/5/24	Locação de Edifícios	02 020204	O		100				OREX	01/2024	12/2027	0	1 000	1 000		1 000						2 000
02	232	2024/3	2	Aquisição e reabilitação de novas frações/prédios para Habitação Social																					
02	232	2024/3	2/4/24	Estudos e projetos	02 020214	O		100				OREX	01/2024	12/2027	2	1 000	1 000		1 000						2 000
02	232	2024/3	2/5/24	Trabalhos especializados	02 020220	O		100				OREX	01/2024	12/2027	0	1 000	1 000		1 000						2 000
02	232	2024/3	3	Construção de habitação para arrendamento social																					

Município de Castro Daire

Orçamento Inicial - Atividades mais Relevantes do ano 2026

(valores em euros)

Obj.	Prog.	Projeto		Designação	Código Classificação Orçamental	Forma de Realiz.	Fonte Financiamento (%)				Resp.	Datas (Mês/Ano)		Fases de Exec.	Realizado (a)	Despesas							Total previsto (j) = (a)+(b)+(e)+(f)+(g)+(h)+(i)	
																2026			Anos seguintes					
		Ano / N°	Ação				RP	RG	UE	EM		Início	Fim			Total (b)=(c)+(d)	Financiam. definido (c)	Financiam. não definido (d)	2027 (e)	2028 (f)	2029 (g)	2030 (h)		2031 e seg. (i)
02 FUNÇÕES SOCIAIS																								
02 232 Ação Social																								
02	232	2024/3	3/4/24	Estudos e projetos	02	020214	O		100		OREX	01/2024	12/2027	2	50 000	50 000		1 000						51 000
02	232	2024/3	3/5/24	Trabalhos especializados	02	020220	O		100		OREX	01/2024	12/2027	0	1 000	1 000		1 000						2 000
02	232	2026/17		Programa Cidade Amiga das Crianças - UNICEF	02	020220	O	100			OREX	01/2026	12/2031	0	2 000	2 000		2 000	2 000	2 000	2 000	2 000	2 000	12 000
Totais do Programa 232:															351 200	311 200	40 000	262 200	255 200	255 200	255 200	251 200	1 630 200	
02 242 Ordenamento do Território																								
02	242	2006/44		Planeamento urbanístico e ordenamento do território																				
02	242	2006/44	2/06	Revisão do PDM	02	020214	O	100			OREX	01/2006	12/2027	4	75 000	75 000		1 000						76 000
Totais do Programa 242:															75 000	75 000		1 000				76 000		
02 244 Abastecimento de Água																								
02	244	2025/2		Eficiência Hídrica do Sistema de Abastecimento de Água																				
02	244	2025/2	1/26	Trabalhos especializados	02	020220	O	100			OREX	01/2026	12/2027	0	51 000	1 000	50 000							51 000
Totais do Programa 244:															51 000	1 000	50 000					51 000		
02 245 Resíduos Sólidos																								
02	245	2012/5005		Recolha e tratamento de resíduos sólidos	02	020220	O	100			OREX	01/2012	12/2031	3	650 000	650 000		650 000	650 000	650 000	650 000	650 000	700 000	3 950 000
Totais do Programa 245:															650 000	650 000		650 000	650 000	650 000	650 000	700 000	3 950 000	
02 246 Protecção do Meio Ambiente e Conservação da Naturez																								
02	246	2005/134		Educação ambiental																				
02	246	2005/134	1/05	Seminários, conferências e acções sobre o ambiente	02	020216	O	100			OREX	01/2005	12/2031	3	20 000	20 000		20 000	3 000	3 000	3 000	3 000	3 000	52 000
02	246	2026/3		Programa de Bem Estar Animal																				
02	246	2026/3	1/26	Saúde animal	02	020111	O		100		OREX	01/2026	12/2031	0	25 000	25 000		25 000	25 000	25 000	25 000	25 000	25 000	150 000
02	246	2026/3	2/26	Bens e equipamentos diversos	02	020121	O	50	50		OREX	01/2026	12/2031	0	5 000	5 000		5 000	5 000	5 000	5 000	5 000	5 000	30 000
02	246	2026/3	4/26	Sanidade animal - Protocolos	02	04070199	O	100			OREX	01/2026	12/2031	0	25 000	25 000		25 000	25 000	30 000	30 000	30 000	30 000	165 000
Totais do Programa 246:															75 000	75 000		75 000	58 000	63 000	63 000	63 000	397 000	
02 251 Cultura																								
02	251	2019/31		Centro Municipal de Cultura																				
02	251	2019/31	2/19	Programação Cultural	02	020220	O	100			OREX	01/2019	12/2031	3	65 000	65 000		65 000	65 000	65 000	70 000	70 000	70 000	400 000
02	251	2019/31	3/19	Seminários, exposições e similares	02	020216	O	100			OREX	01/2019	12/2031	3	1 000	1 000		1 000	1 000	1 000	1 000	4 000	4 000	9 000

Município de Castro Daire

Orçamento Inicial - Atividades mais Relevantes do ano 2026

(valores em euros)

Obj.	Prog.	Projeto		Designação	Código Classificação Orçamental	Forma de Realiz.	Fonte Financiamento (%)				Resp.	Datas (Mês/Ano)		Fases de Exec.	Realizado (a)	Despesas							Total previsto (j) = (a)+(b)+(e)+(f)+(g)+(h)+(i)	
		Ano / Nº	Ação				2026					Anos seguintes												
							RP	RG	UE	EM		Total (b)=(c)+(d)	Financiam. definido (c)			Financiam. não definido (d)	2027 (e)	2028 (f)	2029 (g)	2030 (h)	2031 e seg. (i)			
02 FUNÇÕES SOCIAIS																								
02 251 Cultura																								
02	251	2019/31	4/19	Material de cultura e recreio	02 020120	O	100				OREX	01/2019	12/2031	3		1 000	1 000	1 000	4 000	4 000	4 000	4 000	4 000	18 000
02	251	2022/31		Rede Municipal de Museus																				
02	251	2022/31	3/22	Espólio	02 020120	O	100				OREX	01/2022	12/2031	0	2 500	2 500	2 400	2 500	2 500	2 500	2 500	2 500	2 500	14 900
02	251	2022/31	4/22	Trabalhos especializados	02 020220	O	100				OREX	01/2022	12/2031	0	7 500	7 500	7 500	7 500	7 500	7 500	7 500	7 500	7 500	45 000
02	251	2022/32		Valorização do Património, Artes e Ofícios																				
02	251	2022/32	2/22	Material de educação, cultura e recreio	02 020120	O	100				OREX	01/2022	12/2031	0	1 000	1 000	1 000	1 000	1 000	1 000	1 000	1 000	1 000	6 000
02	251	2022/32	3/22	Seminários e exposições	02 020216	O	100				OREX	01/2022	12/2031	0	1 000	1 000	1 000	1 000	1 000	1 000	1 000	1 000	1 000	6 000
02	251	2022/32	4/22	Trabalhos especializados	02 020220	O	100				OREX	01/2022	12/2031	0	2 500	2 500	2 500	2 500	2 500	2 500	2 500	2 500	2 500	15 000
Totais do Programa 251:															81 500	81 500	81 400	84 500	84 500	89 500	92 500	513 900		
02 252 Desporto, Recreio e Lazer																								
+ Desporto																								
02	252	2019/33		Programa de desenvolvimento desportivo																				
02	252	2019/33	1	Prémios, condecorações e ofertas	02 020115	O	100				OREX	01/2019	12/2030	3	20 000	20 000	20 000	25 000	25 000	30 000				120 000
02	252	2019/33	1/2/19	Transportes	02 020210	O	100				OREX	01/2019	12/2030	3	5 000	5 000	5 000	7 500	7 500	10 000				35 000
02	252	2019/33	1/3/19	Trabalhos especializados	02 020220	O	100				OREX	01/2019	12/2030	3	30 000	30 000	32 000	32 000	35 000	35 000				164 000
02	252	2022/25		Centro de Desportos de Rio e Montanha																				
02	252	2022/25	4/22	Trabalhos especializados	02 020220	O	100				OREX	01/2022	12/2027	0	1 000	1 000	1 000							2 000
02	252	2023/1		Associativismo																				
02	252	2023/1	1/23	Subsídios correntes às coletividades culturais, desportivas e recreativas	02 04070104	O	100				OREX	01/2023	12/2031	3	250 000	250 000	250 000	250 000	250 000	250 000	250 000	250 000	250 000	1 500 000
02	252	2023/1	2/23	Subsídios de capital às coletividades culturais, desportivas e recreativas	02 08070104	O	100				OREX	01/2023	12/2031	3	180 000	180 000	180 000	180 000	180 000	180 000	180 000	180 000	180 000	1 080 000
02	252	2023/2		Juventude																				
02	252	2023/2	1	Orçamento "Participativo Jovem"																				
02	252	2023/2	1/1/23	Publicidade	02 020217	O	100				OREX	01/2023	12/2031	3	1 000	1 000	1 000	1 000	1 000	1 000	1 000	1 000	1 000	6 000
02	252	2023/2	1/2/23	Trabalhos especializados	02 020220	O	100				OREX	01/2023	12/2031	3	15 000	15 000	15 000	15 000	15 000	15 000	15 000	15 000	15 000	90 000
02	252	2023/2	2	Jornadas da Juventude																				
02	252	2023/2	2/1/23	Outros Serviços	02 020225	O	100				OREX	01/2023	12/2031	3	1 000	1 000	1 000	1 000	1 000	1 000	1 000	1 000	1 000	6 000
02	252	2023/2	2/2/23	Trabalhos especializados	02 020220	O	100				OREX	01/2023	12/2031	3	20 000	20 000	20 000	20 000	20 000	20 000	20 000	20 000	20 000	120 000
02	252	2023/2	2/3/23	Seminários, exposições e similares	02 020216	O	100				OREX	01/2023	12/2031	3	2 000	2 000	2 000	3 000	3 000	3 000	3 000	3 000	3 000	16 000

Município de Castro Daire

Orçamento Inicial - Atividades mais Relevantes do ano 2026

(valores em euros)

Obj.	Prog.	Projeto		Designação	Código Classificação Orçamental	Forma de Realiz.	Fonte Financiamento (%)				Resp.	Datas (Mês/Ano)		Fases de Exec.	Realizado (a)	Despesas							Total previsto (j) = (a)+(b)+(e)+(f)+(g)+(h)+(i)				
																2026			Anos seguintes								
		Ano / N°	Ação				RP	RG	UE	EM		Início	Fim			Total (b)=(c)+(d)	Financiam. definido (c)	Financiam. não definido (d)	2027 (e)	2028 (f)	2029 (g)	2030 (h)		2031 e seg. (i)			
02 FUNÇÕES SOCIAIS																											
02 252 Desporto, Recreio e Lazer																											
02	252	2023/2	2/4/23	Locação de bens	02 020208	O	100					OREX	01/2023	12/2031	3		2 000	2 000		2 000	3 000	3 000	3 000	3 000	3 000	16 000	
02	252	2023/2	2/5/23	Prémios, condecorações e ofertas	02 020115	O	100					OREX	01/2023	12/2031	3		1 000	1 000		1 000	1 000	1 000	1 000	1 000	1 000	5 000	
02	252	2023/2	2/6/23	Alimentação - Refeições confeccionadas	02 020105	O	100					OREX	01/2023	12/2031	3		1 000	1 000		1 000	1 000	1 000	1 000	1 000	1 000	5 000	
02	252	2023/3		Montemuro e Paiva - Land and Water																							
02	252	2023/3	4/23	Limpeza e manutenção de percursos	02 020220	O	100					OREX	01/2023	12/2031	3		20 000	20 000		20 000	25 000	25 000	30 000	30 000	30 000	150 000	
02	252	2023/3	5/23	Outros trabalhos especializados	02 020220	O	100					OREX	01/2023	12/2031	3		20 000	20 000		20 000	25 000	25 000	25 000	25 000	25 000	140 000	
02	252	2023/3	6/23	Livro e desdobrávies de divulgação	02 020217	O	100					OREX	01/2023	12/2031	3		1 000	1 000		1 000	1 000	1 000	1 000	1 000	1 000	6 000	
02	252	2023/3	7/23	Estudos e projetos	02 020214	O	100					OREX	01/2023	12/2031	3		1 000	1 000		1 000	1 000	1 000	1 000	1 000	1 000	6 000	
02	252	2023/3	8/23	Transportes	02 020210	O	100					OREX	01/2023	12/2031	3		1 000	1 000		1 000	1 000	1 000	1 000	1 000	1 000	6 000	
02	252	2023/3	9/23	Prémios, condecorações e ofertas	02 020115	O	100					OREX	01/2023	12/2031	3		5 000	5 000		5 000	5 000	5 000	5 000	5 000	5 000	30 000	
Totais do Programa 252:																		577 000	577 000		579 000	597 500	600 500	613 000	536 000	3 503 000	
Totais do Objetivo 02:																	0	3 575 500	3 485 500	90 000	3 349 400	3 170 700	2 988 700	2 976 200	3 003 200	19 063 700	
03 FUNÇÕES ECONÓMICAS																											
03 310 Agricultura, Pecuária, Silvicultura, Caça e Pesca																											
03	310	2005/5002		Subsídios às associações de produtores florestais	02 04070109	O	100					OREX	01/2005	12/2030	3		6 500	6 500		6 500	8 000	8 000	8 000	8 000	8 000	37 000	
03	310	2018/25		Gabinete de Apoio ao Agricultor	02 020220	O	100					OREX	01/2018	12/2030	0		1 000	1 000		2 000	4 000	4 000	5 000	5 000	5 000	16 000	
03	310	2018/26		Incentivo aos criadores de gado e produtores agrícolas	02 04080202	O	100					OREX	01/2018	12/2030	3		50 000	50 000		50 000	60 000	60 000	60 000	60 000	60 000	280 000	
03	310	2018/27		Biovespa- Luta Biológica vespa do Castanheiro	02 020220	O	100					OREX	01/2018	12/2030	3		1 000	1 000		1 000	1 000	1 000	1 000	1 000	1 000	5 000	
Totais do Programa 310:																		58 500	58 500		59 500	73 000	73 000	74 000		338 000	
03 320 Indústria e Energia																											
03	320	2004/5006		Iluminação Pública	02 020201	O	100					OREX	01/2004	12/2030	3		280 000	280 000		180 000	100 000	100 000	100 000	100 000	100 000	760 000	
03	320	2005/135		Projecto geotérmico	02 020214	O	100					OREX	01/2019	12/2028	0		1 000	1 000		600 000	1 000					602 000	
Totais do Programa 320:																		281 000	281 000		780 000	101 000	100 000	100 000		1 362 000	
03 342 Turismo																											
03	342	2014/80		Carta Europeia de turismo sustentável das montanhas mágicas																							
03	342	2014/80	3/14	Limpeza e manutenção	02 020220	O	100					OREX	01/2014	12/2030	0		1 000	1 000		1 000	2 000	2 000	2 000	2 000	2 000	8 000	
03	342	2014/80	5/14	Estudos	02 020214	O	100					OREX	01/2014	12/2030	0		1 000	1 000		1 000	2 000	2 000	2 000	2 000	2 000	8 000	

Município de Castro Daire

Orçamento Inicial - Atividades mais Relevantes do ano 2026

(valores em euros)

Obj.	Prog.	Projeto		Designação	Código Classificação Orçamental	Forma de Realiz.	Fonte Financiamento (%)				Resp.	Datas (Mês/Ano)		Fases de Exec.	Realizado (a)	Despesas							Total previsto (j) = (a)+(b)+(e)+(f)+(g)+(h)+(i)		
		Ano / Nº	Ação				RP	RG	UE	EM		Início	Fim			2026			Anos seguintes						
																Total (b)=(c)+(d)	Financiam. definido (c)	Financiam. não definido (d)	2027 (e)	2028 (f)	2029 (g)	2030 (h)		2031 e seg. (i)	
03 FUNÇÕES ECONÓMICAS																									
03 342 Turismo																									
03	342	2014/80	6/14	Seminários, Workshops e eventos	02 020216	O	100					OREX	01/2014	12/2030	0	1 000	1 000		1 000	2 000	2 000	2 000		8 000	
03	342	2014/80	7/14	Ações de promoção e divulgação	02 020217	O	100					OREX	01/2014	12/2030	0	1 000	1 000		10 000	15 000	15 000	15 000		56 000	
03	342	2019/36		Termas do Carvalhal																					
03	342	2019/36	8/19	Animação Termal	02 020216	O	100					OREX	01/2019	12/2031	3	13 000	13 000		13 000	14 000	14 000	15 000	15 000	84 000	
03	342	2019/36	9/19	Linha de produtos de Saúde e Bem Estar	02 02011603	O	100					OREX	01/2019	12/2031	3	20 000	20 000		20 000	25 000	25 000	25 000	25 000	140 000	
03	342	2019/37		+ Natureza																					
03	342	2019/37	5	Rota da Nacional 2																					
03	342	2019/37	5/2/19	Promoção e divulgação	02 020217	O	100					OREX	01/2019	12/2030	3	1 000	1 000		1 000	1 000	1 000	1 000		5 000	
03	342	2019/37	7/19	Estudo arqueológico das Muralhas do Montemuro	02 020214	O	100					OREX	01/2019	12/2030	0	1 000	1 000		4 000	10 000	10 000	15 000		40 000	
03	342	2019/39		Ações de divulgação e promoção do território																					
03	342	2019/39	1/19	Locação de Bens	02 020208	O	100					OREX	01/2019	12/2030	2	40 000	40 000		40 000	40 000	40 000	50 000		210 000	
03	342	2019/39	2/19	Ações de promoção e divulgação	02 020217	O	100					OREX	01/2019	12/2030	2	40 000	40 000		40 000	40 000	40 000	45 000		205 000	
03	342	2019/39	3/19	Trabalhos especializados	02 020220	O	100					OREX	01/2019	12/2030	2	40 000	40 000		40 000	40 000	40 000	40 000		200 000	
03	342	2019/39	4/19	Artigos para oferta	02 020115	O	100					OREX	01/2019	12/2030	3	15 000	15 000		15 000	15 000	15 000	20 000		80 000	
03	342	2019/39	5/19	Marketing Territorial - Merchandising	02 02011603	O	100					OREX	01/2019	12/2030	2	5 000	5 000		5 000	5 000	5 000	10 000		30 000	
03	342	2020/9		Caminhos da Fé																					
03	342	2020/9	6/20	Ferramentas e Utensílios	02 020117	O	100					OREX	01/2020	12/2030	0	1 000	1 000		1 000	1 000	1 000	1 000		5 000	
03	342	2020/9	7/20	Estudos	02 020214	O	100					OREX	01/2020	12/2028	0	1 000	1 000		1 000	1 000				3 000	
03	342	2020/9	8/20	Trabalhos Especializados	02 020220	O	100					OREX	01/2020	12/2027	0	1 000	1 000		1 000					2 000	
03	342	2020/9	9/20	Comparticipação no projeto - corrente	02 04050101	O	100					OREX	01/2020	12/2027	0	1 000	1 000		1 000					2 000	
03	342	2020/9	10/20	Comparticipação no projeto - capital	02 08050101	O	100					OREX	01/2020	12/2027	0	1 000	1 000		1 000					2 000	
03	342	2020/11		Grande Rota dos Pescadores do Paiva																					
03	342	2020/11	4/20	Estudos/projetos	02 020214	O	100					OREX	01/2020	12/2030	0	1 000	1 000		1 000	1 000	1 000	1 000		5 000	
03	342	2020/11	5/20	Trabalhos especializados	02 020220	O	100					OREX	01/2020	12/2030	0	1 000	1 000		50 000	10 000	1 000	1 000		63 000	
03	342	2022/27		Rede de Albergues de Montanha																					
03	342	2022/27	3/23	Trabalhos especializados	02 020220	O	100					OREX	01/2023	12/2029	0	25 000	25 000		25 000	25 000	1 700			76 700	
03	342	2022/28		Quinta da Ciência Viva da Transumância																					
03	342	2022/28	3/26	Seminários e exposições	02 020216	O	100					OREX	01/2026	12/2030	0	1 000	1 000		2 500	2 500	2 500	2 500		11 000	
03	342	2022/28	4/26	Trabalhos especializados	02 020220	O	100					OREX	01/2026	12/2027	0	1 000	1 000		15 000						16 000

Município de Castro Daire

Orçamento Inicial - Atividades mais Relevantes do ano 2026

(valores em euros)

Obj.	Prog.	Projeto		Designação	Código Classificação Orçamental	Forma de Realiz.	Fonte Financiamento (%)				Resp.	Datas (Mês/Ano)		Fases de Exec.	Realizado (a)	Despesas										Total previsto (j) = (a)+(b)+(e)+(f)+(g)+(h)+(i)
		Ano / N°	Ação				2026					Anos seguintes														
							RP	RG	UE	EM		Total (b)=(c)+(d)	Financiam. definido (c)			Financiam. não definido (d)	2027 (e)	2028 (f)	2029 (g)	2030 (h)	2031 e seg. (i)					
03 FUNÇÕES ECONÓMICAS																										
03 420 Transferências entre administrações																										
03	420	2026/19		Transferências de capital para as Juntas de Freguesia	02	08050102	O	100			OREX	01/2026	12/2031		235 000	235 000		235 000	235 000	235 000	235 000	235 000	235 000	235 000	1 410 000	
Totais do Programa 420:															555 000	555 000		555 000	555 000	555 000	555 000	555 000	555 000	3 330 000		
Totais do Objetivo 03:															0	1 981 000	1 981 000	0	2 558 000	2 021 500	2 021 200	2 052 500	8 598 000	19 232 200		
Total Geral:															0	12 721 800	11 831 800	890 000	12 269 700	11 388 600	11 554 300	11 644 300	18 168 600	77 747 300		

ORGÃO EXECUTIVO

Em _____ de _____ de _____

ORGÃO DELIBERATIVO

Em _____ de _____ de _____



Castro Daire
Município

MAPA DE ENCARGOS - EMPRÉSTIMOS NORMAS DE EXECUÇÃO ORÇAMENTAL RELATÓRIO DO ORÇAMENTO

MUNICÍPIO DE CASTRO DAIRE

2026-2030



Câmara Municipal de Castro Daire													
Mapa dos encargos anuais a satisfazer com a liquidação de empréstimos 2026													
N.º de Empréstimo	Data da Contratação do Empréstimo	Finalidade de Empréstimo	Entidade Credora	Capital contratado	Prazo de Amortização	Anos decorridos	Taxa de Juro %		Encargos do Ano 2026				Capital em Dívida* 31/12/2025
							Inicial	Atual	Amortização	Juros	Comissões	Total	
Médio e Longo Prazo													
3200490510180	21-7-17	Nova ETAR de Castro Daire (I)	TOTTA	1 005 934,13 €	20	7	1,490	3,692	55 119,64 €	23 657,08 €	0,00 €	78 776,72 €	661 436,38 €
56064161143	22-7-17	Investimento Municipal	CCAM	1 588 164,84 €	20	7	1,300	3,416	57 443,48 €	27 788,24 €	0,00 €	85 231,72 €	836 532,36 €
0231/005060/191	10-8-18	Sist.Rec.Esgotos Bac.Rib. Courinha (I)	CGD	1 446 554,51 €	20	6	1,250	3,366	80 364,12 €	34 972,83 €	0,00 €	115 336,95 €	1 064 824,86 €
0231/005574/391	2-8-23	Investimento Municipal	CGD	1 339 097,43 €	20	2	4,465	3,025	74 383,72 €	36 207,29 €	0,00 €	110 591,01 €	1 338 906,69 €
59076088668	30-10-23	Investimento Municipal	CCAM	1 526 227,74 €	20	2	4,294	2,552	35 901,56 €	15 774,87 €	0,00 €	51 676,43 €	646 227,74 €
0231/005795/991 **	6-3-25	Requalificação e ampliação do Balneário Termal	CGD	3 750 000,00 €	20	0	2,536	2,536	0,00 €	25 360,00 €	0,00 €	25 360,00 €	-00 €
Total...				10 655 978,65 €					303 212,52 €	138 400,31 €	0,00 €	466 972,83 €	4 547 928,03 €

* Capital em Dívida 31/12/2025 – o valor do capital em dívida poderá sofrer variação por se trabalhar com valores previsionais no período de novembro e dezembro

** Juros calculados à taxa euribor a 6 meses de setembro de 2025 acrescido do spread contratado, e um uso de capital estimado em 2026 de 1 000 000,00€

<p>ORGÃO EXECUTIVO</p> <p>Em de de</p> <p>.....</p>
--

<p>ORGÃO DELIBERATIVO</p> <p>Em de de</p> <p>.....</p>

NORMA DE EXECUÇÃO ORÇAMENTAL

Documentos Previsionais 2026

Articulado em conformidade com o estabelecido na alínea d) do n.º 1 do art.º 46.º do novo regime financeiro das autarquias locais e das entidades intermunicipais aprovado pela Lei n.º 73/2013, de 3 de setembro.

Capítulo I

Âmbito e princípios genéricos

Artigo 1.º

Definição e objeto

O presente articulado estabelece regras e procedimentos complementares e necessários à execução do orçamento em conformidade com a alínea d) do n.º 1 do art.º 46.º Lei n.º 73/2013, de 3 de setembro, e em reforço das disposições constantes do Decreto-Lei n.º 54-A/99, de 22 de fevereiro (pontos 3.3 e 8.3.1), da Lei n.º 73/2013, de 3 de setembro, da Lei n.º 8/2012, de 21 de fevereiro e do Decreto-Lei no 127/2012, de

21 de junho, e do Decreto-Lei n.º 192/2015, de 11 de setembro, todos na suas redações atuais, constituindo estes diplomas legais, no seu conjunto, o quadro normativo aplicável à execução do Orçamento do Município no ano de 2026, atentos os objetivos de rigor e contenção orçamental, sem prejuízo das normas aplicáveis na Lei do Enquadramento Orçamental.

Artigo 2.º

Execução orçamental

1. Na execução dos documentos previsionais dever-se-á atender aos princípios de sustentabilidade e de utilização racional das dotações aprovadas e da gestão eficiente da tesouraria.
2. Os serviços municipais são responsáveis pela gestão do conjunto dos meios financeiros, afetos às respetivas áreas de atividade, e tomarão as medidas necessárias à sua otimização e rigorosa utilização, face às medidas de contenção de despesa e de gestão orçamental definidas pelo Executivo Municipal, bem como as diligências para o

efetivo registo dos compromissos a assumir em obediência à Lei dos Compromissos e Pagamentos em Atraso (LCPA) quando o Município não esteja excluído do respetivo âmbito de aplicação.

3. A adequação dos influxos e efluxos da caixa das receitas às despesas realizadas, de modo a que seja preservado o equilíbrio financeiro, obriga ao estabelecimento das seguintes regras:

- a) Registo, no início do ano económico, de todos os compromissos assumidos de exercícios anteriores que tenham fatura ou documento equivalente associados e não pagos (dívida transitada);
- b) Registo, no início do ano económico, de todos os compromissos assumidos em anos anteriores sem fatura associada.
- c) Registo dos compromissos decorrentes de reescalonamento dos compromisso de anos futuros e dos contratualizados em anos anteriores.

Artigo 3.º

Modificações ao Orçamento e às Grandes Opções do Plano

1. O Presidente da Câmara Municipal, baseado em critérios de economia, eficácia e eficiência, tomará as medidas necessárias à gestão rigorosa das despesas públicas locais, reorientando através do mecanismo das modificações orçamentais (revisão ou alteração), as dotações disponíveis de forma a permitir uma melhor satisfação das necessidades coletivas, com o menor custo financeiro, no cumprimento estrito do disposto no número 8.3.1 do POCAL, que se mantém em vigor por força da alínea b) do n.º 1 do artigo 17.º do Decreto-Lei n.º 192/2015, de 11 de setembro, e das competências dos órgãos municipais estabelecidas no Anexo I da Lei n.º 75/2013, de 12 de setembro.
2. Considerando a vigência do Sistema de Normalização Contabilística para

- Administrações Públicas (SNC-AP) desde 1 de janeiro de 2020 e atendendo a que as regras de modificação do orçamento se mantêm em conformidade com o ponto 8.3.1 do POCAL cumpre articular estas regras com a NCP 26 do SNC-AP, assim, as modificações são genericamente em SNC-AP designadas por “alterações” que podem ser:
- a) “ Alteração orçamental modificativa” - é aquela que procede à inscrição de uma natureza de receita ou de despesa ou da qual resulta o aumento do montante global da receita, de despesa ou de ambas, face ao orçamento que esteja em vigor;ou
 - b) “Alteração orçamental permutativa” - é aquela que procede à alteração da composição do orçamento de receita ou de despesa da entidade, mantendo constante o seu montante global.
3. As “alterações orçamentais modificativas” que:
- a) Tenham como contrapartida receitas legalmente consignadas, empréstimos contratados, ou uma nova tabela de vencimentos publicada após a aprovação do orçamento inicial, bem como as “alterações orçamentais permutativas”, são da competência da Câmara Municipal, sem prejuízo da delegação de competências no Presidente da Câmara Municipal;
 - b) As demais “alterações” orçamentais são da competência da Assembleia Municipal.

Artigo 4.º

Registo contabilístico

1. Os serviços municipais são responsáveis pela correta identificação da receita, a liquidar e cobrar pela unidade responsável pela gestão financeira.
2. As faturas ou documentos equivalentes devem ser enviadas pelos fornecedores

diretamente para a Unidade responsável pela gestão financeira.

3. As faturas indevidamente recebidas nos outros serviços municipais terão de ser reencaminhadas para unidade responsável pela gestão financeira, no prazo máximo de 1 dia útil.

4. Os documentos relativos a despesas urgentes e inadiáveis, devidamente fundamentadas, devem ser enviados à Unidade responsável pela gestão financeira em 24 horas, de modo a permitir efetuar o compromisso até às 48 horas posteriores à realização da despesa.

5. Os documentos relativos a despesas em que estejam em causa situações de excecional interesse público ou a preservação da vida humana, devem ser enviados à unidade responsável pela gestão financeira em 2 dias úteis, de modo a permitir efetuar o compromisso no prazo de 10 dias após a realização da despesa.

6. Os documentos relativos a despesas referentes às situações descritas em 4 e 5 devem ser acompanhados de nota

justificativa suficientemente detalhada para caracterizar e fundamentar a natureza excecional da mesma.

7. Os documentos, registos, circuitos e respetivos tratamentos, são os constantes da Norma de Controlo Interno.

Artigo 5.º

Gestão dos ativos fixos tangíveis da Autarquia

1. A Gestão do património municipal executar-se-á nos termos do Regulamento de Cadastro e Inventário.

2. As aquisições de imobilizado efetuam-se de acordo com as grandes opções do plano, nomeadamente o plano plurianual de investimentos e com base nas orientações do Órgão Executivo, através de requisições externas ou documento equivalente, designadamente contratos, emitidos ou celebrados pelos responsáveis com competência para autorizar despesa, após verificação do cumprimento das normas legais aplicáveis.

Artigo 6.º

Gestão de inventários

1. O stock de artigos em armazém será um recurso de gestão a usar apenas no estritamente necessário à execução das atividades desenvolvidas pelos serviços.
2. A regra será a de aquisição de artigos por fornecimento contínuo, sem armazenagem, ou com um período de armazenagem mínimo.
3. Todos os artigos saídos de armazém, afetos a obras por administração direta ou outras atividades municipais, deverão ser objeto de registo no sistema de gestão de stocks, devendo expressamente identificar-se o fim a que se destinam de forma a permitir a sua contabilização para efeitos da contabilidade de gestão.
4. Poderão ser fixados outros procedimentos, responsabilidade específicas e documentação de suporte, em despachos do Presidente da Câmara Municipal.

Artigo 7.º

Contabilidade de gestão

- Durante o ano de 2026 deverá ser assegurado um sistema de contabilidade de gestão que permita, sem prejuízo de outros objetivos previstos na Norma de Contabilidade Pública 27:
- a) Apurar o custo dos equipamentos e infraestruturas municipais;
 - b) Apurar os custos das funções e atividade municipais;
 - c) Apurar o custos total dos Investimentos municipais;
 - d) Delimitar os custos das unidades orgânicas;
 - e) Quantificar o valor das transferências em numerário e em espécie para entidades terceiras.

Capítulo II

Receita orçamental

Secção I

Princípios

Artigo 8.º

Princípios gerais para a arrecadação de receitas

1. Nenhuma receita poderá ser liquidada e arrecadada se não tiver sido objeto de inscrição o artigo orçamental adequado, podendo, no entanto, ser cobrado para além dos valores inscritos no Orçamento.

2. As receitas liquidadas e não cobradas até 31 de dezembro devem ser contabilizadas pelos correspondentes artigos do Orçamento do ano em que a cobrança se efetuar.

3. A liquidação e cobrança de taxas e outras receitas municipais serão efetuadas de acordo com o disposto nos regulamentos municipais em vigor que estabeleçam as regras a observar para o efeito, bem como os respetivos quantitativos e outros diplomas legais em vigor.

4. Em conformidade com o n.º 1 do artigo 9.º da Lei n.º 53-E/2006, de 29 de agosto poderá proceder-se à atualização do valor das taxas com base no indexante previsto em regulamento.

5. Deverão ainda ser cobradas outras receitas próprias da Autarquia relativamente a bens e serviços prestados, sempre que se torne pertinente, mediante informação justificada e proposta de valor a apresentar pela respetiva unidade orgânica à Unidade responsável pela gestão financeira.

Artigo 9.º

Princípios gerais para a arrecadação de receitas

Durante o exercício de 2026 é concedida uma autorização genérica para autorização de reembolsos e restituições, sempre operados por abate à receitas liquidadas, nos termos da Norma de Contabilidade Pública 26, até ao limite equivalente das delegações de competências para autorizações de despesas e pagamentos, respetivamente.

Secção II

Entrega das receitas cobradas

Artigo 10.º

Cobranças pelos serviços municipais

1. As receitas cobradas pelos diversos serviços municipais darão entrada, em regra, na Tesouraria, no próprio dia da cobrança até à hora estabelecida para o encerramento das operações.
2. Quando se trate dos serviços externos, a entrega far-se-á no dia útil imediato ao da cobrança, mediante guias de recebimento previamente assinadas pelo responsável do serviço que cobrar as receitas.
3. Quando se trate de cobranças feitas por entidade diversa do tesoureiro (posto de cobrança externo), a receita deverá ainda ser depositada diariamente pelos serviços na agência bancária mais próxima do local de cobrança, sendo o número de conta indicado pela Tesouraria.
4. Nos casos referidos no número 2 deverá a Tesouraria remeter à unidade responsável

pela gestão financeira, os documentos referidos em 3, para contabilização.

5. Outros procedimentos deverão respeitar a Norma de Controlo Interno em vigor.

Secção III

Isenções ou reduções subjetivas de taxas

Artigo 11.º

Isenções ou reduções subjetivas de taxas – autorização genérica

1. Para efeitos do disposto no n.º 9 do artigo 16.º da Lei n.º 73/2013, de 3 de setembro, a Câmara Municipal concede autorização genérica para a concessão de isenções ou reduções de taxas quando se verificarem cumulativamente as seguintes condições:
 - a) A isenção ou redução esteja expressamente prevista em legislação em vigor ou resulte de regulamento municipal ou instrumento equivalente;
 - b) A isenção ou redução seja exclusivamente subjetiva, ou seja, se circunscreva a natureza jurídica do sujeito passivo.

2. Deve ser dado conhecimento na primeira reunião realizada após a sua prática das isenções reconhecidas ao abrigo do número anterior.

3. A autorização genérica concedida ao abrigo deste artigo pode ser revogada a qualquer momento por deliberação da Câmara Municipal.

Capítulo III

Despesa orçamental

Secção I

Princípios e regras

Artigo 12.º

Princípios gerais para a realização da despesa

1. Na execução do orçamento da despesa devem ser respeitados os princípios e regras definidos no Decreto-Lei n.º 192/2015, de 11 de setembro, na Lei n.º 8/2012, de 21 de fevereiro, na sua redação atual, e ainda as normas legais disciplinadoras dos procedimentos necessários à aplicação da Lei dos Compromissos e Pagamentos em

Atraso, constantes do Decreto-Lei n.º 127/2012, de 21 de junho.

2. Nenhum compromisso pode ser assumido sem que tenham sido cumpridas cumulativamente as seguintes condições:

a) Verificada a conformidade legal e a regularidade financeira da despesa, nos termos da lei;

b) Registado previamente à realização da despesa no sistema informático de apoio à execução orçamental;

c) Emitido um número de compromisso válido e sequencial que é refletido na nota de encomenda, em conformidade com o artigo 5.º da LCPA;

3. Nenhum compromisso pode ser assumido sem que se assegure a existência de fundos disponíveis.

4. O registo do compromisso deve ocorrer o mais cedo possível, em regra, pelo menos três meses antes da data prevista de pagamento para os compromissos conhecidos nessa data, sendo que as despesas permanentes, como salários, comunicações, água, eletricidade, rendas,

contratos de fornecimento anuais ou plurianuais, devem ser registados mensalmente para um período deslizante de seis meses, de igual forma se deve proceder para os contratos de quantidades.

5. As despesas só podem ser cabimentadas, comprometidas, autorizadas e pagas, se estiverem devidamente justificadas e tiverem cobertura orçamental, ou seja, no caso dos investimentos, se estiverem inscritas no Orçamento e no PPI, com dotação igual ou superior ao valor do cabimento e compromisso e no caso das restantes despesas, se o saldo orçamental na rubrica respetiva for igual ou superior ao valor do encargo a assumir.

6. As ordens de pagamento da despesa caducam a 31 de dezembro, devendo o pagamento dos encargos regularmente assumidos e não pagos até 31 de dezembro ser processados por conta das verbas adequadas do orçamento do ano seguinte.

7. Tendo em vista o pagamento dos encargos assumidos por conta do orçamento do ano em prazo exequível, fica a Unidade responsável pela gestão financeira

autorizada a definir uma data limite para apresentação das requisições externas para aquisição de bens e serviços e para a receção das faturas.

Artigo 13.º

Tramitação dos processos de despesa

1. Em 2026 os serviços responsáveis devem utilizar obrigatoriamente a plataforma eletrónica para todas as aquisições de bens, serviços, empreitadas ou concessões quer tenham contrato de fornecimento contínuo ou não.
2. A aplicação do n.º anterior poderá ser dispensada quando, nos termos da lei, não seja obrigatória a utilização de plataforma eletrónica.
3. Em cada requisição apresentada deve estar justificada a necessidade de realização da despesa.
4. Cumpre à unidade responsável pelo procedimento aquisitivo realizar e coordenar toda a tramitação administrativa dos processos, em articulação com os demais serviços.

5. Para efeitos do referido no número anterior cada unidade, ou equiparada, responsabilizar-se-á pela definição exata das características técnicas específicas, nomeadamente, dos bens, serviços, ou empreitadas a adquirir, as quais constarão do caderno de encargos.

6. Para efeitos de aplicação do n.º 5 do artigo 113.º do Código do Contratos Público (CCP), aprovado pelo Decreto-Lei n.º 18/2008, de 29 de janeiro, todos os serviços municipais devem comunicar à Unidade responsável pelo procedimento aquisitivo, no momento da ocorrência, a identificação de todas as entidades (designação e número de identificação fiscal) que tenham executado obras, fornecido bens móveis ou prestado serviços ao município, a título gratuito, no ano económico em curso ou nos dois anos económicos anteriores, exceto se o tiverem feito ao abrigo do Estatuto do Mecenato.

Artigo 14.º

Gestão de contratos

1. Sem prejuízo do disposto no artigo anterior, compete a cada uma das unidades requisitantes a gestão dos contratos em vigor.

2. Para cumprimento do disposto no número anterior, cada unidade deve:

a) nomear os gestores de contrato que serão responsáveis pela monitorização da execução dos contratos;

b) responder no prazo máximo de 5 dias aos inquéritos de qualidade do serviço enviados pela Unidade responsável pelo procedimento aquisitivo.

3. As questões relacionadas com a execução dos contratos, como as eventuais modificações, incumprimentos contratuais, apuramento de responsabilidades ou aplicação de penalidades, entre outras, devem ser remetidas à unidade responsável pelo procedimento aquisitivo para que esta assegure a competente análise e tramitação adequada.

Artigo 15.º

Conferência e registo da despesa

1. A conferência e registo, inerentes à realização de despesas efetuadas pelos serviços municipais, deverão obedecer ao conjunto de normas e disposições legais aplicáveis e às regras de instrução de processos sujeitos a fiscalização prévia do Tribunal de Contas.
2. A conferência e registo referidos no número anterior serão efetuados pela Unidade Responsável pela gestão financeira.

Artigo 16.º

Processamento de remunerações e outros abonos a pessoal

1. Deverão acompanhar as folhas de remunerações, as guias de entrega de parte dos vencimentos ou abonos penhorados, as relações dos descontos para a Caixa Geral de Aposentações e os documentos relativos a

pensões de alimentos, ou outros, descontados nas mesmas folhas.

2. As respetivas folhas de remuneração devem dar entrada na Unidade responsável pela gestão financeira até 2 dias úteis antes da data prevista para o pagamento de cada mês.

3. Quando se promover a admissão ou mudança de situação de trabalhadores depois de elaborada a correspondente folha, os abonos serão regularizados no processamento do mês seguinte.

4. A Unidade responsável pelos recursos humanos deve enviar mensalmente à Unidade responsável pela gestão financeira a distribuição das despesas com pessoal pelos respetivos serviços.

Secção II

Autorização da despesa e pagamentos

Artigo 17.º

Competências

1. São competentes para autorizar despesas, nos termos do n.º 1 do artigo 18.º do Decreto-Lei n.º 197/99, de 8 de junho, quando digam respeito à execução do orçamento da Câmara Municipal, as seguintes entidades:

- a) Até 149.639,47 €, o Presidente de Câmara;
- b) Sem limite, a Câmara Municipal,
- c) Os membros do executivo até aos montantes autorizados por delegação.

2. Compete ao Presidente da Assembleia Municipal, nos termos do n.º 2 do art.º 30.º do Anexo I da Lei n.º 75/2013, de 12 de setembro, autorizar a realização de despesas orçamentadas, independentemente do valor, relativas ao orçamento de funcionamento da Assembleia Municipal, comunicando o facto, para os devidos efeitos legais, incluindo os correspondentes

procedimentos administrativos, ao Presidente da Câmara Municipal.

3. Sem prejuízo do disposto nos números anteriores, a competência para autorizar o pagamento de todas as despesas, independentemente da entidade que as autorizou, é do Presidente da Câmara Municipal nos termos da alínea h) do n.º 1 do art.º 35.º do Anexo I da Lei n.º 75/2013, de 12 de setembro.

Artigo 18.º

Apoios a entidades terceiras

Os apoios a entidades terceiras, excluindo freguesias, que se traduzam na redução do preço de prestações de serviços e/ou na cedência de recursos humanos ou patrimoniais carecem de proposta fundamentada do respetivo Pelouro ou unidade orgânica competente e de informação financeira prévia que a submeterá à decisão do Presidente da Câmara Municipal nos termos da alínea u) do n.º 1 do art.º 33.º do Anexo I da Lei n.º 75/2013, de 12 de setembro.

Artigo 19.º

Apoio às competências materiais dos órgãos das Freguesias

1. Durante o exercício de 2026, para efeitos do disposto na alínea j) do n.º 1 do art.º 25.º do Anexo I da Lei n.º 75/2013, de 12 de setembro, autorizam-se as seguintes formas de apoio às freguesias em reforço da sua capacidade para prossecução das respetivas competências materiais estabelecidas no art.º 16.º do mesmo diploma:

- a) Em numerário até ao limite constante das grandes opções do plano;
- b) Em espécie, através da disponibilização pontual de recursos humanos e patrimoniais.

2. A concessão do apoio referido no número anterior carece de pedido fundamentado da Freguesia e de informação financeira, que será submetida à decisão do Presidente da Câmara.

Artigo 20.º

Assunção de compromissos plurianuais – Autorização Genérica

1. Para efeitos do previsto na alínea c) do n.º 1 do art.º 6.º e n.º 4 do artigo 16.º, ambos da Lei n.º 8/2012, de 21 de fevereiro e do art.º 12.º do Decreto-Lei n.º 127/2012, de 21 de junho, a Assembleia Municipal concede autorização prévia genérica favorável à assunção de compromissos plurianuais, nos casos seguintes:

- a) Resultem projetos ou ações constantes das Grandes Opções do Plano; ou
- b) Os seus encargos não excedam o limite de 99.759,58 € (noventa e nove mil, setecentos e cinquenta e nove Euros e cinquenta e oito cêntimos) em cada um dos anos económicos seguintes ao da sua contração e o prazo de execução de três anos; ou
- c) Resultem de reprogramações financeiras decorrentes de acordos de pagamentos, quando legalmente admissíveis, e alterações ao cronograma físico e/ou

financeiro de investimentos e outras despesas.

2. A autorização genérica constante do número anterior não prejudica a possibilidade de delegação de competências no Presidente da Câmara Municipal prevista no n.º 3 do art.º 6 da Lei n.º 8/2012, de 21 de fevereiro na redação introduzida pela Lei n.º 22/2015, de 17 de março.

3. A assunção de compromissos plurianuais a coberto da autorização genérica concedida nos termos dos números anteriores, só poderá fazer-se quando, para além das condições previstas no n.º anterior, sejam respeitadas as regras e procedimentos previstos na Lei n.º 8/2012, de 21 de fevereiro e cumpridos os demais requisitos legais de execução de despesas, sem prejuízo do previsto no art.º 9.º do Decreto-Lei n.º 127/2012, de 21 de junho.

4. Em todas as sessões ordinárias da Assembleia Municipal deverá ser presente uma listagem com os compromissos plurianuais assumidos ao abrigo da autorização prévia genérica concedida.

O regime previsto no presente artigo aplica-se a todas as assunções de compromissos, desde que respeitadas as condições constantes dos n.º 1 a 3, já assumidas, a assumir ou que produzam efeitos a partir de 1 de janeiro de 2026.

Artigo 21.º

Autorizações assumidas

1. Consideram-se autorizadas na data do início da sua exigibilidade e desde que os compromissos assumidos estejam em conformidade com as regras e procedimentos previstos na LCPA e no Decreto-Lei n.º 127/2012, de 21 de junho, as seguintes despesas:

- a) Vencimentos e salários;
- b) Subsídio familiar – crianças e jovens;
- c) Gratificações, pensões de aposentação e outras;
- d) Encargos de empréstimos;
- e) Rendas;

- f) Contribuições e impostos, reembolsos e quotas ao Estado ou organismos seus dependentes;
- g) Água, energia elétrica, gás;
- h) Comunicações telefónicas e postais;
- i) Prémios de seguros;
- j) Quaisquer outros encargos que resultem de contratos legalmente celebrados.

2. Consideram-se igualmente autorizados os pagamentos às diversas entidades por Operações de Tesouraria.

Secção III

Procedimentos e regras especiais para a realização da despesa

Artigo 22.º

Equipamento e soluções informáticas

1. As necessidades de *hardware* e *software* devem ser encaminhadas para Unidade responsável pela gestão do parque informático, a quem cabe avaliar as solicitações apresentadas.

2. Os procedimentos de negociação ficam centralizados na Unidade responsável pelo aprovisionamento, com base nos requisitos técnicos definidos pela Unidade responsável pela gestão do parque informático.

Artigo 23.º

Seguros

1. Cabe à Unidade responsável pelo aprovisionamento desenvolver todos os procedimentos relativos à contratação de seguros do Município.

2. Os serviços municipais devem encaminhar à unidade responsável pelo património ou dos Recursos Humanos, em função da característica do seguro as necessidades de cobertura de risco com antecedência mínima de 30 dias em relação à data de início de vigência da apólice pretendida.

3. Os elementos relativos à participação de sinistros devem ser comunicados no prazo de dois dias úteis à seguradora a indicar pelas Unidades responsáveis pelo Património ou dos Recursos Humanos

Artigo 24.º

Despesas de deslocação

1. A utilização de viatura própria carece sempre de autorização prévia e expressa do Presidente da Câmara.
2. Aquando da elaboração da requisição para deslocações que contemplem estadia, tem de ser identificado o local preciso de destino para facilitar a escolha da localização de alojamento.

Artigo 25.º

Reposições ao Município

1. As reposições ao Município de dinheiros indevidamente pagos devem obedecer aos seguintes procedimentos:
 - a) Por meio de guia ou por desconto em folhas de abonos;
 - b) Devem realizar-se no prazo máximo de 30 dias a contar da receção da respetiva comunicação.
2. A reposição em prestações mensais pode ser autorizada pelo Presidente da Câmara, em casos especiais, cujo número de

prestações será fixado para cada caso, mas sem que o prazo de reembolso ou reposição possa exceder o ano económico seguinte àquele em que o despacho for proferido.

3. Em casos especiais poderá o Presidente da Câmara autorizar que o número de prestações exceda o prazo referido no número anterior, não podendo, porém, cada prestação mensal ser inferior a 5% da totalidade da quantia a repor desde que não exceda 30% do vencimento base, caso em que pode ser inferior ao limite de 5%.

Artigo 26.º

Fundos Fixos

1. Compete à Câmara Municipal, sob proposta do seu Presidente, aprovar a constituição dos Fundos Fixos. Esta proposta deve ser aprovada em minuta e conter os seguintes elementos:
 - a) Nome e categoria do titular ;
 - b) Montante máximo disponível por mês;
 - c) As rubricas orçamentais autorizadas para assunção das despesas.

Secção IV

Celebração e formalização de contratos e protocolos

Artigo 27.º

Responsabilidade pela elaboração e celebração de contratos

1. Compete ao Gabinete Jurídico a elaboração de todos os contratos administrativos referentes a procedimentos aquisitivos.

2. Compete ao Gabinete Jurídico a remessa ao Tribunal de Contas, para efeitos de fiscalização prévia, dos contratos celebrados pelo Município, nos termos do art.º 46.º da Lei n.º 98/97, de 26 agosto, na sua redação atual.

Artigo 28.º

Protocolos e contratos interadministrativos

1. Compete ao Gabinete Jurídico a elaboração de todos os protocolos e contratos interadministrativos

2. Os protocolos e contratos interadministrativos que configurem responsabilidades financeiras para a Autarquia, deverão obter o prévio parecer da Unidade responsável pela gestão financeira para efeitos de reconhecimento da respetiva despesa e/ou receita.

3. Competirá à Unidade responsável pela gestão financeira proceder aos registos contabilísticos adequados à execução dos protocolos e contratos interadministrativos referidos no ponto anterior.

Artigo 29.º

Contratos de tarefa e avença

1. A celebração de contratos de prestação de serviços nas modalidades de contratos de tarefa e de avença apenas pode ter lugar desde que preenchidos os requisitos previstos no art.º 32.º da Lei n.º 35/2014, de 20 de junho.

2. Para efeitos do disposto no número anterior, são inscritos no agrupamento 01 todos os contratos de tarefa e avença celebrados em nome individual.

3. Os restantes contratos que, em nome individual, têm carácter esporádico, não têm qualquer expectativa de continuidade nem de repetição, são inscritos no agrupamento 02.

Capítulo IV

Disposições finais e transitórias

Artigo 30.º

Lei dos Compromissos e Pagamentos em Atraso

Em 2026, as alusões as normas, procedimentos, autorizações e outros previstos nos artigos anteriores e referentes à aplicação da Lei dos Compromissos e dos Pagamentos em Atraso não produzirão efeitos nem se aplicarão caso o Município esteja excluído do âmbito de aplicação do referido diploma.

Artigo 31.º

Dúvidas sobre a execução do Orçamento

As dúvidas que se suscitarem na execução do Orçamento e na aplicação ou interpretação das presentes normas serão resolvidas por despacho do Presidente da Câmara e submetidas para posterior ratificação à Câmara Municipal e Assembleia Municipal quando sejam da sua competência.

RELATÓRIO DO ORÇAMENTO

O presente relatório foi elaborado em conformidade com o n.º 1 do art.º 46 da Lei n.º 73/2013, de 3 de setembro, na sua atual redação.

1. Apresentação e fundamentação da política orçamental proposta

Na elaboração dos documentos previsionais para o exercício de 2026 esteve sempre presente um exercício de rigor e transparência.

2. Relação das responsabilidades contingentes

Em conformidade com a parte final da alínea a) do n.º 1, do art.º 46 da Lei n.º 73/2013, de 3 de setembro, na sua atual redação, consta de anexo I ao presente relatório a relação das responsabilidades contingentes, entendidas como possíveis obrigações que resultem de factos passados e cuja existência é confirmada apenas pela ocorrência ou não de um ou mais acontecimentos futuros incertos não totalmente sob controlo da entidade, ou obrigações presentes que, resultando de acontecimentos passados, não são reconhecidos porque:

- Não é provável que um exfluxo de recurso, que incorpora benefícios económicos ou um potencial de serviço, seja exigido para liquidar as obrigações; ou
- O montante das obrigações não pode ser mensurado com suficiente fiabilidade.

3. Responsabilidades Financeiras resultantes de compromissos plurianuais

Para efeitos do disposto no n.º 3 do art.º 9-B da Lei n.º 73/2013, de 3 de setembro, na redação introduzida pela Lei n.º 51/2018, de 16 de agosto, o total das responsabilidades financeiras resultantes de compromissos plurianuais ascende (em 17 de novembro de 2025):

ANO	TOTAL DE COMPROMISSOS PLURIANUAIS
2026	5.498.657,85 €
2027	1.945.562,69 €
2028	1.678.178,62 €
2029 e seguintes	10.439.924,85 €
TOTAL	19.562.324,01 €

4. Princípios e regras orçamentais

Os documentos previsionais de 2026 foram preparados em conformidade com os princípios e regras orçamentais previstos na Lei n.º 73/2013, de 3 de setembro, na sua atual redação e no Decreto-Lei n.º 54-A/99, DE 22 de fevereiro alterado, na matéria em apreço, pelo Decreto-Lei n.º 84-A/2002, de 5 de abril.

Relativamente às transferências do OE foi derogada a regra previsional prevista na alínea c) do ponto 3.3.1. do POCAL, na sua redação atual, tendo sido utilizados os valores constantes do Mapa 12 do OE 2026. Foi igualmente considerado, para efeitos de natureza da receita referente à coluna 4 (n.º3 do artigo 35º da Lei 73/2023, de 3 de setembro) do Mapa 12 anexo à LOE 2026, o disposto no n.º11 do artigo 84º da LOE 2026 que estabelece que, excepcionalmente, o montante distribuído para efeitos do n.º4 do artigo 35º da Lei 73/2023, de 3 de setembro, na sua redação atual, assume em 50% a natureza de transferência de capital.

As previsões de receitas e despesas dos exercícios seguintes a 2026 consideram os índices de evolução médios dos últimos 2 exercícios.

5. Mapa de Entidades Participadas pelo Município

Para efeitos do disposto na alínea c) do n.º 2 do art.º 46.º da Lei n.º 73/2013, de 3 de setembro, na sua atual redação, consta de anexo II o mapa das entidades participadas pelo Município, identificadas pelo respetivo Número de Identificação Fiscal, incluindo a respetiva percentagem de participação (Anexo II – Mapa do Grupo Autárquico).

6. Mapas previsionais

Os documentos e mapas previsionais anexos estão em conformidade com a forma e conteúdo previstos na Lei n.º 73/2013, de 3 de setembro e NCP 26 do SNC-AP aprovado pelo Decreto-Lei n.º 192/2015, de 11 de setembro, sem prejuízo do disposto no parágrafo seguinte.

O n.º 2 e 3 do art.º 41 da Lei n.º 73/2013, de 3 de setembro, determina que a elaboração do orçamento anual é enquadrada num quadro plurianual de programação orçamental (QPPO) e este consta de documento que especifica o quadro de médio prazo para as finanças da autarquia local (QMPFAL).

Não obstante, determina o art.º 47.º da Lei n.º 73/2013, de 3 de setembro, na sua atual redação, que:

“Os elementos constantes dos documentos referido no presente capítulo”, onde se inclui o quadro plurianual de programação orçamental e o quadro de médio prazo para as finanças da autarquia local “são regulados por Decreto-Lei, a aprovar até 120 dias após a publicação da presente lei”, ou seja até 3 de janeiro de 2014.

Assim, considerando que a aludida regulamentação não foi ainda publicada pelo que se desconhece os elementos que devem constar do QPPO e QMPFAL, foi entendimento do Município, na sequência da recomendação da ANMP de exercícios anteriores não preparar aqueles quadros para o exercício de 2026.

Sem prejuízo do referido, considera-se que o novo modelo de orçamento previsto na NCP 26 do SNC-AP, e integralmente aos quesitos do QPPO, previstos no artigo 44.º do RFALEI, mas ainda não regulamentados, reitere-se, designadamente:

- Define limites para a despesa do Município;
- Estabelece as projeções da receita discriminadas entre as provenientes do Orçamento do Estado e as cobradas pelo Município;
- Abrange mais do que os quatro exercícios preconizados para o QPPO.

De acordo com parágrafo 17 da Norma de Contabilidade Pública 1 (NCP 1) do SNC-AP as entidades da administração local elaboram as demonstrações financeiras previsionais.

7. Orçamento de entidades participadas

Para efeitos do cumprimento do disposto no n.º 2 do art.º 42.º e alínea b) do n.º 2 do art.º 46.º, ambas da Lei n.º 73/2014, de 3 de setembro, informa-se que não existem entidades participadas em relação às quais se verifique o controlo ou presunção do controlo pelo município, de acordo com o artigo 75.º do mesmo diploma, pelo que as normas evocadas são inaplicáveis.

ANEXOS

I – Responsabilidades Contingentes:

DESCRIÇÃO	ESTIMATIVA ENCARGOS
1. Proc.299/22.1BEVIS	105.738,05 €

GARANTIAS PRESTADAS A TERCEIROS	VALOR
1.CGD 9015.007245.593 – Beneficiário CCDRC – Plano ambiental de recuperação paisagística da "Pedreira do Seixo"	13.341,84 €
2. Novo Banco 274704 – Ministério da Economia – Instituto Geológico Mineiro – Concessão de exploração das Termas do Carvalhal	7.481,97 €
3. BPI GAR/19300517 – Infraestruturas de Portugal,S.A – Execução da Conduta Adutora de Ribolhos – atravessamento da EN2 ao Km 139+954 e da EN225, ao KM68+143	1.000,00 €

II- Grupo Autárquico:

Designação	NIF Entidade	Tipo de Entidade	Forma Jurídica	Participação do Município (%)
Airc- Associação de Informática da Região Centro	501378669	Não Societária	Associação Municípios Fins Específicos (dirt.público)	3,43
AMRPB – Associação de Municípios da Região Planalto Beirão	502788283	Não Societária	Associação Municípios Fins Específicos (dirt.público)	5,56
Associação de Municípios da Rota da Estrada Nacional 2	514051744	Não Societária	Associação Municípios Fins Específicos (dirt.público)	3,23
CIMVDL – Comunidade Intermunicipal Viseu Dão Lafões	508047790	Não Societária	Associação de Municípios de Fins Múltiplos	7,85



Castro Daire
Município

DOCUMENTOS FINANCEIROS PREVISIONAIS

MUNICÍPIO DE CASTRO DAIRE

2026



Entidade: Município de Castro Daire

Balanco Previsional (individual) em 31 de dezembro de 2026

Unidade monetária (€)

RUBRICAS	Notas	Datas	
		31.12.2026	31.12.2025
ATIVO			
Activo não corrente			
Ativos fixos tangíveis		78 739 067,43 €	74 068 146,40 €
Propriedades de investimento		- €	- €
Ativos intangíveis		82 774,21 €	13 774,21 €
Participações financeiras		440 640,00 €	440 640,00 €
Outros ativos financeiros		- €	- €
		79 262 481,64 €	74 522 560,61 €
Activo corrente			
Inventários		194 720,75 €	194 720,75 €
Ativos biológicos		- €	- €
Devedores por transferências e subsídios		- €	- €
Devedores por empréstimos bonificados		- €	- €
Clientes, contribuintes e utentes		122 451,71 €	122 451,71 €
Estado e outros entes públicos		8 644,71 €	259 744,71 €
Outras contas a receber		1 336 234,27 €	1 336 234,27 €
Diferimentos		128 677,74 €	128 677,74 €
Activos financeiros detidos para negociação		- €	- €
Outros activos financeiros		- €	- €
Caixa e depósitos		5 650 374,78 €	5 650 374,78 €
		7 441 103,96 €	7 692 203,96 €
Total do ATIVO		86 703 585,59 €	82 214 764,56 €
PATRIMÓNIO LÍQUIDO			
Património/Capital		65 875 167,14 €	65 875 167,14 €
Outros instrumentos de capital próprio		- €	- €
Prémios de emissão		- €	- €
Reservas		534 236,82 €	534 236,82 €
Resultados transitados		- 28 591 433,15 €	- 26 915 391,81 €
Ajustamentos em ativos financeiros		- €	- €
Excedentes de revalorização		- €	- €
Outras variações no Património Líquido		32 518 491,43 €	28 549 365,85 €
Resultado líquido do período		- 1 773 304,55 €	- 1 676 041,34 €
Interesses que não controlam		- €	- €
Total do Património Líquido		68 563 157,69 €	66 367 336,66 €
PASSIVO			
Passivo não corrente			
Provisões		170 624,06 €	170 624,06 €
Financiamentos obtidos		8 709 382,11 €	6 416 382,11 €
Fornecedores de investimentos		- €	- €
Diferimentos		170 162,49 €	170 162,49 €
Responsabilidades por benefícios pós-emprego		- €	- €
Outras contas a pagar		1 226 754,13 €	1 226 754,13 €
		10 276 922,79 €	7 983 922,79 €
Passivo corrente			
Credores por transferências e subsídios concedidos		40,00 €	40,00 €

Fornecedores	234 171,77 €	234 171,77 €
Adiantamentos de clientes, contribuintes e utentes	- €	- €
Estado e outros entes públicos	194 570,12 €	194 570,12 €
Financiamentos obtidos	303 212,52 €	303 212,52 €
Fornecedores de investimentos	518 825,30 €	518 825,30 €
Outras contas a pagar	1 433 098,60 €	1 433 098,60 €
Diferimentos	5 179 586,80 €	5 179 586,80 €
Passivos financeiros detidos para negociação	- €	- €
Outros passivos financeiros	- €	- €
	7 863 505,11 €	7 863 505,11 €
Total do Passivo	18 140 427,90 €	15 847 427,90 €
Total do Património Líquido e Passivo	86 703 585,59 €	82 214 764,56 €

Entidade: Município de Castro Daire**Demonstração de resultados Previsional por naturezas (individual) do período findo em 31/12/2026**

Unidade monetária (€)

RENDIMENTOS E GASTOS	NOTAS	Períodos	
		31/12/2026	31/12/2025
Impostos e taxas		2 371 446,00 €	2 226 651,69 €
Vendas		334 987,81 €	319 550,46 €
Prestações de serviços		3 086 400,19 €	2 455 109,79 €
Transferências correntes e subsídios à exploração obtidos		15 427 190,00 €	15 168 499,02 €
Variações nos inventários da produção			- €
Trabalhos para a própria entidade			- €
Custo das mercadorias vendidas e das matérias consumidas		- 1 070 849,08 €	- 1 097 547,31 €
Fornecimentos e serviços externos		- 5 618 750,92 €	- 5 758 836,71 €
Gastos com o pessoal		- 9 420 400,00 €	- 9 226 100,00 €
Transferências e subsídios concedidos		- 4 225 700,00 €	- 3 271 756,36 €
Prestações sociais			- €
Imparidade de inventários (perdas/reversões)			- €
Imparidade de dívidas a receber (perdas/reversões)			- €
Provisões (aumentos/reduções)			- €
Imparidade de investimentos não depreciáveis/amortizáveis (perdas/reversões)			- €
Aumentos/reduções de justo valor			- €
Outros rendimentos e ganhos		1 959 950,42 €	2 013 269,76 €
Outros gastos e perdas		- 115 200,00 €	- 131 248,49 €
Resultados antes de depreciação e gastos de financiamento		2 729 074,42 €	2 697 591,86 €
Gastos/reversões de depreciação e amortização		- 4 204 678,97 €	- 4 204 678,97 €
Imparidade de investimentos depreciáveis/amortizáveis (perdas/reversões)			- €
Resultado operacional (antes de gastos de financiamento)		- 1 475 604,55 €	- 1 507 087,11 €
Juros e rendimentos similares obtidos		3 300,00 €	- €
Juros e gastos similares suportados		- 301 000,00 €	- 168 954,23 €
Resultado antes de impostos		- 1 773 304,55 €	- 1 676 041,34 €
Imposto sobre o rendimento			
Resultado líquido do período		- 1 773 304,55 €	- 1 676 041,34 €

Entidade: Município de Castro Daire

Demonstração previsional (individual) dos fluxos de caixa do período findo em:

Rúbricas	Notas	31/12/2026	31/12/2025
Fluxos de caixa das atividades operacionais			
Recebimentos de clientes		1 761 897,00 €	1 578 124,00 €
Recebimentos de contribuintes		2 371 446,00 €	2 226 651,69 €
Recebimentos de transferências e subsídios correntes		16 433 681,00 €	19 551 289,64 €
Recebimentos de utentes		0,00 €	0,00 €
Pagamentos a fornecedores		-6 689 600,00 €	-6 186 178,76 €
Pagamentos ao pessoal		-9 420 400,00 €	-9 226 100,00 €
Pagamentos a contribuintes/utentes			
Pagamentos de transferências e subsídios		-4 225 700,00 €	-3 400 769,47 €
Pagamentos de prestações sociais			
Caixa gerada pelas operações		231 324,00 €	4 543 017,09 €
Outros recebimentos/pagamentos		139 504,00 €	-47 884,96 €
Fluxos de caixa das actividades operacionais (a)		370 828,00 €	4 495 132,13 €
Fluxos de caixa das atividades de investimento			
Pagamentos respeitantes a:			
Ativos fixos tangíveis		-8 891 100,00 €	-6 461 406,04 €
Ativos intangíveis		-69 000,00 €	-19 090,25 €
Propriedades de Investimento		0,00 €	0,00 €
Investimentos financeiros		0,00 €	0,00 €
Outros ativos		0,00 €	0,00 €
Recebimentos provenientes de:			
Ativos fixos tangíveis		15 500,00 €	25 548,00 €
Ativos intangíveis		0,00 €	0,00 €
Propriedades de Investimento		653 000,00 €	621 000,00 €
Investimentos financeiros		0,00 €	0,00 €
Outros ativos		0,00 €	0,00 €
Subsídios ao investimento		1 390 000,00 €	129 319,33 €
Transferências de capital		4 535 472,00 €	2 901 150,38 €
Juros e rendimentos similares		3 300,00 €	0,00 €
Dividendos		0,00 €	0,00 €
Fluxos de caixa das actividades de investimento (b)		-2 362 828,00 €	-2 803 478,57 €
Fluxos de caixa das atividades de financiamento			
Recebimentos provenientes de:			
Financiamentos obtidos		2 604 000,00 €	34 014,08 €
Realizações de capital e de outros instrumentos de capital		0,00 €	0,00 €
Cobertura de prejuízos		0,00 €	0,00 €
Doações		0,00 €	0,00 €
Outras operações de financiamento		0,00 €	0,00 €
Pagamentos respeitantes a:			
Financiamentos obtidos		-311 000,00 €	-1 701 024,64 €
Juros e gastos similares		-301 000,00 €	-189 788,74 €
Dividendos		0,00 €	0,00 €
Reduções de capital e de outros instrumentos de capital		0,00 €	0,00 €
Outras operações de financiamento		0,00 €	0,00 €
Fluxos de caixa das actividades de financiamento (C)		1 992 000,00 €	-1 856 799,30 €
Variação de caixa e seus equivalentes (a+b+c)		0,00 €	-165 145,73 €
Efeito das diferenças de câmbio		0,00 €	0,00 €
Caixa e seus equivalentes no início do período		5 650 374,78 €	5 815 520,51 €
Caixa e seus equivalentes no fim do período		5 650 374,78 €	5 650 374,78 €
Conciliação entre Caixa e seus equivalentes e Saldo de Gerência			
Caixa e seus equivalentes no início do período		5 650 374,78 €	5 815 520,51 €
- Equivalentes a caixa no início do período		0,00 €	0,00 €
- Variações cambiais de caixa no início do período		0,00 €	0,00 €
= Saldo da gerência anterior		5 650 374,78 €	5 815 520,51 €
De execução orçamental		4 000 326,96 €	4 156 994,14 €
De operações de tesouraria		1 650 047,82 €	1 658 526,37 €
Caixa e seus equivalentes no fim do período		5 650 374,78 €	5 650 374,78 €
- Equivalentes a caixa no fim do período		0,00 €	0,00 €
- Variações cambiais de caixa no fim do período		0,00 €	0,00 €
= Saldo da gerência seguinte		5 650 374,78 €	5 650 374,78 €
De execução orçamental		4 000 326,96 €	4 000 326,96 €
De operações de tesouraria		1 650 047,82 €	1 650 047,82 €